京城日報 夕刊 四月二十一日(木)

總督府御用 精蓼 京城本町 元賣捌所 寶生堂 電本一三八

まさに正面衝突

反省を促しても聞き入れぬ聯盟

撤收時期判定を中心に

交涉決議案を中心に十九ヶ國總會委員會と日本政府とは殆んど正面衝突に陷つた形で、決議案に關する折衝は前途紛糾を免れぬであらうといはれてゐる

【ゼネヴァ廿日發電】十九ヶ國總會委員會が全會一致採擇した上海停戰交涉に關する決議案中、日本政府が最も强硬に反對してゐる日本軍の撤收時期判定に關する點が果してどの程度まで變更し得べきかにつき、委員會の意向を確めるため佐藤大使がイーマンス議長と會見した外、廿日朝來日本代表部は大いに活動した。日本代表部では決議案によれば聯盟が停戰交涉內容に立入ることになつてをり、三月四日の總會決議に聯盟自ら背反する結果となるとの立場を固持して强硬に聯盟ならびに總會委員會の反省を促したが、委員會側では決議案は表面小國の面目を立てゝゐるが實質的には日本の立場を充分考慮したものだと稱して容易に軟化の色なく、今や停戰交涉決議案に關する折衝は前途紛糾を免れぬであらうといはれてゐる

日本の拒否に聯盟では驚く

第二の手段に苦心す

日露關係も重視さる

【ゼネヴァ廿日發電】聯盟各方面は二十日夜に至つて『日本は十九ヶ國委員會決議草案を拒否した』との東京よりの新聞電報に接し、而かも東京及びモスコーよりの電報が日露間の緊張が益々增加し極東に於て更に重大危機を招く惧れありと傳へてゐるので恐慌してゐる、日本代表部は未だ正式回訓に接しないと述べてゐるが、支那側は二十日午後イーマンス委員長に支那の肯定的回答を傳達した、アメリカ側も聯盟側も日本の拒否の報には非常に落膽してゐる、而して如何なる理由で十九ヶ國委員會は日本が混合委員會の多數決に依る撤收期決定を受諾するであらうと考へたかと云ふことに就いては喧々たる論議や非難が加へられてゐる。目下ゼネヴァではこの新らしい難關に直面して、十九ヶ國委員會が第二の手段として如何なる方法に出るべきかに就き色々揣摩臆測が行はれてゐる、聯盟內の保守的なものは

十九ヶ國委員會は更に非公開會議を繼續し新らしい調停案を得ることに努力すべし

としてゐるが、小國派の代表者は

十九ヶ國委員會は多分公開會議を開催して同委員會の努力が失敗に終つたことを認め以て聯盟總會を再開し、總會に規約第十五條第四項の發動を提言することにならう

と提言してゐる、規約第十五條第四項は

紛爭解決に至らざる場合、理事會は全會一致又は多數に依り公正且つ適當と認むる勸告を載せた報告書を作成すること

を規定したもので、斯くの如きことが實現すれば總會は勸告をせねばならず、これは日本を聯盟から脫退させる結果となるのは確實である、他方日露關係も聯盟での話題の中心となつてゐるが、スチムソン、リトヴイノフ兩氏が極東問題で會商すべしとの說は日本に壓力を加へんとする聯盟一部のものから出た噂であると誤解され、アメリカ側では斯かる會商はないと否定してゐる

是正せぬ限り同意できぬ

イーマンス委員長に長岡代表强硬に主張

【ゼネヴァ廿日發電】長岡代表は二十日イーマンス委員長の求めに依り午後三時半同氏と會見、十九ヶ國委員會の決議案に關し研究せる結果を報告し

本國政府の回訓は未着であるが右決議案には承服し得ぬ點あり就中第十一項に於て撤收時期に第三者の介入を認め、而も混合委員會の多數決で足れりとせる點については削除されたく、委員會に於て適當の調和手段を講ぜられぬ限り本國政府の回訓も恐らく同意せぬであらう

と述べた、これに對しイーマンス氏は少からず當惑し

理論的には兎も角實際上日本の意に反して撤收を認め第三國が容喙するやうな行動を執ることはなからう、支那は既に受諾の意思表示をなした今日、日本も穩便な妥協の途を發見するやう再考されたい

と述べたが長岡代表は

成行は別として主張として正しからぬ點は飽くまで是正する必要がある

と强調し午後四時十五分辭去した

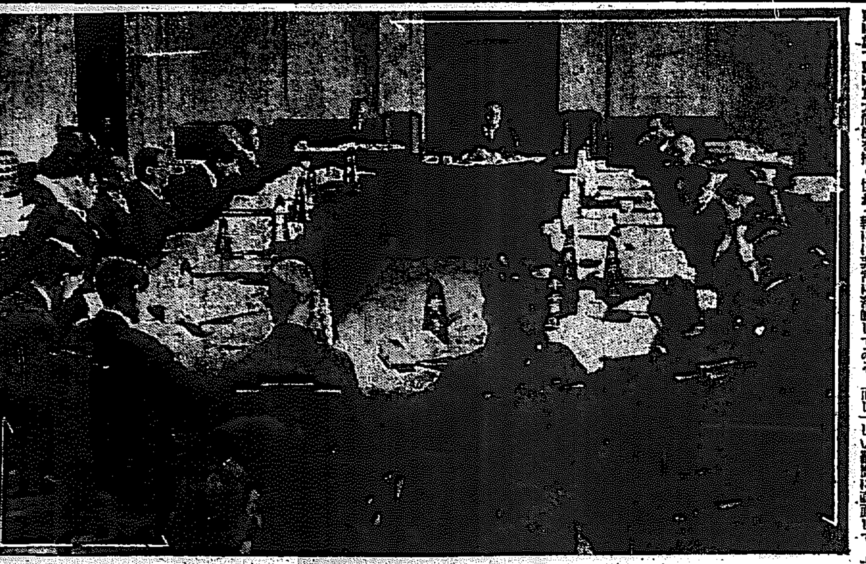

各道學務課長及道視學官の會同 ―本府會議室で廿一日より始まる―

文政上當面の要望

國體の觀念を明徴に また實際生活に即せしめよ

道學務課長及視學官會議で宇垣總督より訓示

各道學務課長及び道視學官會議は二十一日午前九時半より宇垣總督臨場、林學務局長統裁の下に本府第二會議室で開催されたが先づ別項の如き總督の訓示あつて直ちに諮問事項たる

一、國體觀念を明徴にする爲の從來の施設及び將來の施設方針について

二、學校敎育の實際化について

の二項につきそれ〲答申あり正午一旦休憩、參集せる道學務課長道視學官及び師範學校長等二十五名は官邸に於ける總督の午餐會に臨み午後一時會議を再開午前に引續き諮問事項の答申あつて午後四時閉會した。なほ第二日は指示、注意及び講演、第三日は打合せ研究あつて會議を終ることになつてゐる

總督訓示

各道學務課長及道視學官の會同に際し所懷を述ぶるを得るを欣幸とす

畏くも聖上陛下に於かせられては夙に深く敎育のことに御軫念を遊ばされ客歲十月三十日 勅語を賜ひて敎育に從事する者の遵ふ所を宣示し給へり、洵に感激に堪へざる所なり、當局直に訓令を發して官民の周知を促し聖旨の徹底に努めたるが、敎育學事の指導監督の任に當る各位には

一層奮勵 以て聖明に答へ奉らんことを期せらるべし今や我國は財政經濟上將又一般生活問題に於て幾多の難關に直面し思想の推移亦動もすれば適正を缺き國民の協和を危うせんとするものあり若し之に對處するの途にして其の宜を制せざる如きことあらんか、國家の前途に憂慮すべき事態を招來するの虞なきを保し難し、此國難局打開の方途は固より一にして足らざるも、就中敎育の振興に依りて國民精神を涵養し國體の觀念を明徴にするは喫緊の要務にして、殊に現下の實情に鑑みれば內鮮融和共存共榮の本義に基き各人の生活に對し堅實なる思想を涵養へ敎育をして

實際生活 に即せしめ以て一層民力の涵養に努めざるべからず今次各中等學校に公民科を新設し

他方內鮮共學の制を擴張せるが如き亦畢竟此等目的の達成を期せんとするに外ならず、近時各位の努力に依りて漸く普及を見んとする普通學校卒業生指導施設の如きは洵に機宜に適せる措置たるを以て、各位は敎育當事者を督勵し一層其の實効を擧ぐると共に今後益敎育の實際化に關し創意工夫を凝らす所あるべし、近年財界の變調は一般民衆に經濟的逼迫を及ぼし、或は學資の中途にして困難を告ぐる爲に修業の中途にして退學するに至る如き敎育上不幸なる事象頻出するの傾向に在るは

眞に憂慮 に堪へざる所なり、此等に關しては各位それ〲施措を講じつゝある所なるべしと雖更に格段の留意を加へ益學費の節減に努むると共に、學校の經營の如き亦敎育の實際化と相俟つて經濟的基調の下に施設を進め以て學徒父兄の負擔輕減を期し且勤勞力行現時の世相に適應するの途を校下一般に徹せしめんことを要す、學校生徒兒童の同盟休校等今尚其跡を絕つに至らざるは洵に遺憾とする所なるが、紛擾の由來する所固よりその軌を一にせざるべしと雖校紀の弛緩、職員の詮衡宜しきを得ざるもの遂に不良徒輩の乘ずる所と爲り、不測の結果を來せる事例勘しとせず、職員の銓衡を嚴くし職員相互の

和衷協同 と其の公正忠醇の言行に感化する威信とを以て徳化究く敎導の效を收むるに及んで校紀振ひ校風亦自ら揚るに至るべし各位は視察指導を周密にし敎職員の勤勉逆境を嚴正にすると共に、敎職員を督勵し常に周到なる用意を以て訓育の徹底を期せしめ此種事件の根絕に努めらるべし、敎育の目的を達し其の效果を收むる上に於て敎科書の適否が至大の影響を及ぼすものあるは言を俟たず、本府は夙に時運に適應する敎科書の編纂を企圖し臨時敎科書調查委員會を設け以て編纂綱領を審議し其の答申に基きて新に各科敎科書を編纂刊行せしめつゝあるは各位の既に了知せらるゝ所なり各位は克く本編纂の趣旨を體して

その運用 宜しきを制するは勿論既刊敎科書に付ても之に則り緩急を誤らず懇切指導に任じ一層敎授の內容を充實し所期の效果を收めんことに留意せらるべし敎育の內容を敎選し充實せしめんが爲には更に施措を要するもの亦少しとせず此等は主として各位の熱誠努力に俟たざるべからずと雖、單に學校敎育のみならず一般の敎化に付ても亦各位の勵むを要するもの頗る多し、監に本府に於て事務分掌規程を改正し、學務局に社會課を置き之に主掌せしむることと爲したるが如きも亦今後一層敎化事業の振興を期する上に於て、此種事務の統一が極めて緊切なるを認めたるに出づ由來

敎化施設 は學校敎育と不可分の關係に在りて思想の善導に青年の訓練に將又體育の施設もその振興助長は今後益學校並に敎育關係者の協力に俟つべきもの多し、各位は克く本府の意を體し一層敎化事業の進展に裨補せんことを努めらるべし、以上述べたる所は特に各位の留意を要する事項の概略に過ぎず此等の細目並に文敎中當面の要務に關しては別途指示する所あるべし、各位は克く時運に順應して敎育の進展に努め以て一層統治に寄與せられんことを望む

増派陸戰隊今月中に引揚

―事情の許す限り―

【東京電報】海軍では曩に佐世保鎮守府より上海に增派した特別陸戰隊を內地に歸還せしめたが、上海の形勢は最近漸次平穩に向ひ更に我兵員を増加するも支障なき狀態となつたので、本月末、横須賀鎮守府より増派した陸戰隊○○○名を內地に歸還せしむる外、本月末までは既定方針に基づく全部の引揚げを終ることゝなつた

こゝ七、八年間は捨石の覺悟を要す

滿蒙はまだ開發準備時代

大阪工業會調查員視察談

大阪一流工業家を以て組織せる大阪工業會は事變後滿蒙經濟調查委員會を設置し、滿蒙研究をなし約二週間前より大連をふり出しに奉天、長春、ハルビン、チチハル、吉林等各地の視察を終へ、委員長栗本鐵工所主栗本勇之助氏以下廿五名は一等貸切車にて廿一日午前九時四十分京城驛着朝鮮ホテルに投じた、一行の中には大正八年齋藤總督新任と同時に本府學務局長に就任した前大阪府知事柴田善三郎氏、大阪工大教授工學博士、大阪工業研究所長高岡理學博士、士學の顏ぶれもまじつてゐる、備御屋旅館に往訪すれば栗本委員長は語る

一行の中には纖工業者もあればいはゆる工合に十一の部門を網羅してゐる、大阪と滿洲とは從來も密接な關係にはあつたが、新滿洲國が開發されゝばなほ益々關係が深くなる、然しながら一般の人が新滿洲國の成立と同時に、經濟的に立派な國となる樣に考へてゐるが、それは非常な誤りで、こゝ七八年間は滿洲を廿年後の生命線とするために、治安の維持開發等經濟的には引合はぬ植民政策を施すべき時代で、云はば滿蒙開發の準備時代であると云ふべきである

柴田氏の思出話

◇―學務局長當時の―◇

大阪府知事時代大阪工業會設立のため些か盡力した關係で非常の暇な身體だから一行に加つて來た、朝鮮には大正八年九月齋藤總督の赴任に同行、學務局長でやつて來て例の南大門爆彈事件を目擊した、京城は大正十一年まで足掛け四年在職した土地だから殊に懷しい、寺內、長谷川兩總督時代基礎の出來かゝつた敎育方針の後をうけて敎育制度を確立したのが、私の仕事の大部分であつた、當時はミッションの勢力が甚だ强くそれ等の人々に敎育方針の理解に努めたのも思ひ出の種である、昭和三年一寸渡鮮して在職時代の朝鮮との變化に驚いたが、今日では又更に變つてゐることであらう。大阪府知事在任中は及ばずながら朝鮮人勞働者救濟に盡力した、大阪府には現今九萬人の朝鮮人勞働者が居住し、大正五年自分が內務部長時代には僅かに千人に過ぎず、その增加には全く驚くの外はない、現今大阪の失業救濟事業の七割は朝鮮人救濟で自分が去る迄二年間の知事在任中、一千萬圓からの豫算を失業救濟に投じた、昨今は朝鮮人の渡航增加の勢は止まつたが、新滿洲國への進出計畫の影響かとも思はれる、早く滿洲の治安を回復し、朝鮮人の住み好い天地を作ることは內鮮兩民のためにも希望するところである

一行の氏名左の如し

出羽政助、稻田楠之助、伊藤竹之助、原田始八郎、長谷川義郎、堀文平、大森治一郎、奧村千吉、川上嘉市、田中知四郎、高岡齊、津田勝五郎、鉛市太郎、中村斌、內藤松次、栗本勇之助、高野保田禮四郎、黑川福三郎、久吉太郎、安部齊平、木下竟吉、柴田善三郎、島田一郎、宮谷三郎、山木良三、山下賢治(寫眞中央栗本委員長、その右柴田善三郎氏)

調查員の氣持ちは全然見當がつかぬ

リツトン卿は艦中で發病

注目すべき顧維鈞の行動

吉田大使語る

【大連支局特電】支那軍艦海圻に搭乘したリツトン卿一行に先立つて碇泊したクローデル、シュネー博士兩委員とその一行は直ちに自動車で星ケ浦大和ホテルに投宿、折から夕闇迫る星ケ浦の絕景を賞しばし海岸を散步し七時半ホテルのサロンに歸つたが同夜は丁度陰曆十五夜にあたり波に碎ける月光の美しさに、スッカリ旅の疲れを慰めた模樣であつたかくて我吉田大使等と共になごやかな晩餐をとり九時大連大和ホテルに移つて茲に入滿第一夜の旅裝をといたこの間吉田大使は記者團に引見し左の如く語つた

自分達は日本を代表して國際委員一行に隨行することになつた參與員で、一行の調查內容に就ては何も知らない、一行の入滿が案外遲れたのも、海陸兩方に別れたのも、畢竟顧維鈞問題であるが、顧維鈞のきらいな人や、足の惡い人が居て結果で海路によつた人達が日支の兩艦に便乘したのは抽籤で決めたのである、一行が滿洲國をどう見るかに就て又一行がどんな氣持で居るかは諸君と共に私も知りたい點だが今のところ氣持の動きは全然見當がつかない、たゞしクローデル將軍もシュネー博士も共に日本軍艦で無事入滿し得たことは非常に喜んでゐるやうである

次に支那軍艦海圻に乘つたリットン卿及び書記長のアスター氏ペルト氏顧維鈞一行は、昨夜十時五十分無事入港、豫定の第二埠頭ナバースに投錨した、然しリツトン卿は船醉のため發熱して同夜上陸出來かねるといふ無電があつたため、先着の兩委員及び日本側の接待委員も心配してゐたが、果して搭乘軍艦の到着時は既にベッドにあつて出でず、アスター氏がかはつて挨拶をうけてゐた、リツトン卿は隨行の軍醫シュプレー氏の診察をうけたが今朝は上陸し得る模樣である、なほ顧維鈞氏も疲勞を口實に艦內に一泊したが艦首のサロンで出迎への人々と會談盛んに御世辭をふりまいたが、記者團に對しては絕對に談話を避け、カメラに入ることさへ拒絕した、一行の北上は多分今日正午五十分頃發の特別列車に乘ることゝなるであらう、豫定通り行けば今夜八時廿分奉天着で、顧維鈞氏は長春までは日本の保護の下に安全であらうが、更に長驅して北滿に入る如き事あらば、滿洲國政府は斷呼として過般の聲明通り逮捕監禁する模樣で、同氏の行動に關しては多大の興味をもつて見られてゐる

公平無私に

委員はよく理解す

渡日本側隨員語る

【奉天支局特電】渡大佐は聯盟調查團の入滿に先立つて廿日午後五時奉山線で入奉、次の如く語る

私は調查團の入滿の豫定がまだ決まらない中に軍司令官との打合せの都合で先きに立つてきた、新聞等で委員達の感情について云々されたこともあつたやうだが、そんなことは絕對ない、リツトン卿は公平な態度といふのをモットーとしてゐる、委員は五月一日までに報告を出すために滿洲の視察を急いでゐるが、滿洲國の現情については十分な理解をもち、また日本の立場をもよく了解してゐる

顧と同行はリ卿の失策

在津外人の批評

【天津廿日發電】リツトン卿が顧維鈞と支那軍艦で滿洲に入つたとの報に對し公平な立場に在る天津在留の歐米人はリツトン卿に似合はぬ措置を採つたものだと意外の感に打たれ、僞臆の口吻を洩らしてゐる、即ちリツトン卿としては陸路を採るものなる以上、進んで陸路を採るべく、若しやむなく海路に依る時は日本軍艦に依るべきである、然るに滿洲國が拒否する顧維鈞とたゞ二人支那軍艦に依るは滿洲國人に好感を與へぬのみか學良派員の疑惑を與ふべく滿洲入り第一歩の失策と評してゐる

英佛兩首相

パリーから壽府へ同行

【パリ廿日發電】ゼネヴァへ赴くためロンドンを出發した英首相マクドナルド氏は廿日夕刻飛行機でパリに到着し、直ちにケー、ドルセーの佛國外務省にタルヂユ首相を訪問して前後約四十分に亙りて重要會見を遂げた、會見の內容は軍縮問題は勿論戰債賠償問題ならびにダニウヴ諸邦救濟問題等につき協議されたらしい、なほタルヂユ首相は廿日夜マクドナルド首相と相携へてゼネヴァに赴く筈である

公開會議無期延期

日本と委員會の態度一致まで

【ゼネヴァ廿日發電】二十一日開會される豫定の十九ヶ國委員會公開會議は決議案に關する日本政府と委員會の態度に一致を見るまで延期することとなつた

法相園公訪問

【東京電話】川村法相は二十一日午前九時東京發興津に西園寺公を訪問し法相就任挨拶を爲し時局問題につき懇談した

今井田總監

廿三日朝歸任

湖南地方を視察中の今井田政務總監は豫定を變更し二十二日溫陽溫泉に一泊、二十三日朝京城驛着列車で歸任の豫定であると

本府辭令(二十日附)

朝鮮土木技師に任す(七等待遇) 島田多三郎

京畿道土木技師に補す(各通) 原田 兵作

朝鮮土木主事に任す(七等待遇) 吉田 卅治

忠淸南道土木主事に補す 木多 良郎

朝鮮衞生技師に任す(五等待遇)

元山府衞生技師に補す

人

◇荻原本府文書課長 本府新規採用者試驗のため東上中の處廿三日夕七時歸任の筈

◇千葉新任朝鮮鐵道部長 廿四日夕六時五十二分龍山着任の筈

◇大川平三郎氏(朝鐵社長)廿日夜朝鮮ホテルへ

◇玉名友彥氏(高等法院檢事) 歐米各國へ出張を命ぜられ廿六日朝十時京城驛發五月十二日橫濱解纜の淺間丸で渡米の筈

◇色部朝鐵理事 廿二日朝滿洲より歸城の筈

◇丸山敬次郎氏(辯護士) 九州より廿日夜歸城

◇平山正氏(大邱公立師範學校長) 廿日歸邱の途へ

◇伊藤英夫氏(裡里土木出張所長) 同上

◇宇野直一氏(北鮮林業會社取締役) 同上

◇岡崎宅美氏(朝鮮自動車會社重役) 同上

◇田中文太郎(同)同上

◇稻垣豐三郎氏(同)同上

◇加藤敬次郎氏(日本拓殖株式會社々長)二十一日同上

◇加藤辰次郎氏(東京加藤製作所主)同上

◇大阪工業會滿蒙視察團一行二十名同上

◇安岡源太郎氏(平南視學官) 廿日天草へ

◇神田信氏(平壤師範學校長) 同上

◇森田邦彥氏(京畿視學官) 同上

◇三木退之氏(慶尙南道學務課長) 廿一日朝入城山本旅館へ

◇岩下雄三氏(同視學官) 同上

あすの天氣(22)

豫報 曇一時晴

昨日最低 [illegible] 同最高 [illegible] 今日正午 [illegible]

高氣壓は支那東海から黃海及び朝鮮に擴がり滿洲北部と本邦方面に至る低氣壓が [illegible] 明日は晴間が多い

滿干時表(廿二日)

滿潮 午前 [illegible] 午後 [illegible]

干潮 午前 [illegible] 午後 [illegible]

小兒科大家學つて御推奨!!

森永ドライミルク

內外第一☆標準こなおちゝ

『臨床實驗の結果育兒用としドライを推奬す』 京都帝國大學敎授 醫學博士 鈴木 正先生

『動物實驗の結果ドライは內外產粉乳中最優良品なり』 東京帝國大學醫學部長 醫學博士 鈴木梅太郎先生

大阪今宮產院々長 醫學博士 三宅 旭黔先生

醫學士 田中 熊治先生

乳兒人工營養研究所長 ドクトル 黑須 巍先生

『臨床試驗の結果國產品中ドライは最も優秀なり』 京都帝大醫科 醫學博士 中鉢不二郎先生

『ドライは過去の實績より最優良品と認む』 東京育兒學研究所長 醫學博士 高田義一郎先生

森永煉乳株式會社

西湖津—呂湖間 列車の顚覆を圖る
機關車脫線客車二輛傾斜し 重傷者一名を出す

【咸興電話】二十一日午後十時十分咸鏡線第五十三列車が元山基點百五十キロ附近西湖津呂湖間にさしかかつた際顚覆を企てたものあり、機關車脫線、客車二輛傾斜し、重傷者一名を出した、その他の被害不明、咸興驛では即時救援列車を仕立てたが、同列車には木村活動寫眞班三名乘車北青行きの途中であつた

カーヴの場所 線路は滅茶苦茶
北青から折返へし運轉する 復舊の見込立たず

【咸興電話】咸鏡線列車事故現場はカーヴでこれに○○○○○顚覆を企てた犯人の手口は、鐵道事情に通じた玄人の仕業らしい、咸興からは即時レール五十本、犬釘千本、ボールト二百本、枕木三百丁の工事材料を滿載した上り列車を急派したがレール百米程滅茶苦茶に破壞されをる上、機關車客車の引上げ困難なため復舊困難である、乘客はとりあへず退潮驛に收容して新北青から客車をとりよせて運轉するはずである

城大學園 率先し滿洲開拓
科學運動の大計畫 山田總長釜山で語る

【釜山電話】先きに東上中であつた山田城大總長は二十一日關釜連絡船で歸任したが、滿蒙事變の一段落と共にわが京城大學が滿蒙における學術研究の一大中心となつて先驅ある科學的運動を起す大計畫に就て機船にて左の如く語つた

わが國の生命線といはれる滿蒙に隣接 する朝鮮は產業、經濟の方面にも影響を受けることが甚大であるが、文化的には昔から一層この感が深く城大としてこの際、將來の地である滿洲における東洋、動植物その他人文的研究を行ふ計畫をたて、實行方法として滿蒙の調査機關並に內地における各學界及び學術研究團體と各大學の專門學者の參加を求めて滿蒙を主とする學的調査を行ふ方針であつて、各方面よりも非常な贊成と注目を得て來たから具體的の組織を得ることはさほど困難ではないと確信してゐる、單に滿蒙研究といつても內外古今の如きは世界の**歷史的寶庫** とまでいはれてゐる、また滿洲における遼蕃と古代歷史の研究の如きも頗る價値のある事業である、この意味において滿蒙問題の解決を機會に日本の學界を總動員して組織的に學術研究の計畫をたてることを方淨〃相に相談したが更に**犬養總理に** も自分から建言して賛成を得た、滿蒙問題は決して單なる產業、經濟方面のみの援軍ではないことを知らねばならぬ

春の装凝らせる本町通り

長湖院事件 近く起訴

稀代の怪盜として全鮮を騷がせた長湖院東一銀行襲擊犯人李先龍は京城地方法院檢事局早田次席檢事の峻嚴な取調べを受けてゐたが、罪狀明白となり强盜傷人で今明日中に起訴公判に廻附されることとなつた

春 欄 漫

華やかな街頭進出
カフエーの彼の女達は野外へと朗らかにゆく

◇……不況に惱むカフエー、それと比例してチップの減少で生活を脅かされてゐる女給群のために、又一つには進步した時代の要求を滿たすため本町署が女給の派出をみとめることになつた——

◇……これは花見時に直面した昨今、各團體の主催で、「花見の宴」が開催される折、そのお酌の相手として藝者では線香代その他の入費が到底算盤にあはぬのでそのまゝ無粹な花見に終始せねばならぬ結果をみるので、この際藝者よりすべての點において安くて出來る女給をその代用にするといつた調子である

◇……但しこれには次の如き制限が附せられてゐる、卽ち晝間に限ること、一定の場所において團體的主催の場合にして女給二名以上派出するときは派出すべき女給に對しては必ず一名の責任者を定め屆出づること……等々でこの派出女給の謝禮は各々自由である

戰傷勇士 今夜還る
八時五十分着

滿洲野に活躍して仆れた戰地患者野砲二六聯隊の四名をはじめ步七六、步七八、騎二七、野砲二五の各一名、合計八名の戰地患者が二十一日午後八時五十分京城着列車で退送されることになつた

朝鮮銀行 可部製系を訴ふ
貸金十萬圓の請求

府內南大門通二丁目朝鮮銀行支配人古田健三郎氏は赤尾辯護士を代理人として株式會社可部商會取締役社長山口太兵衞氏を相手取つて貸金二十萬圓の內金十萬圓の貸金請求を二十一日午前十一時半京城地方法院民事部に提出した、原告の言ふ處に依ると昭和五年十月四日可部商會製系工場建物に對し根抵當權を設定し二十萬圓を貸付けたが、同商會は六年七月十二日破產宣告を受け同工場を競賣に附したが確定額十三萬圓に達せず本訴に及んだものである

鷄泥棒の共犯捕はる
被害千羽以上

廿日夕刊既報の西大門署で捕へた鷄五百羽の泥棒李鐘韓の共犯者町四丁目二二七番地李浩暫(二二)が二十日午後三時半頃自宅に歸つて來たところを逮捕されたが、兩名のぬすんだ鷄は合計千羽以上に達してゐる模樣である

溫突研究
學士會本部から賞金 綿引博士

溫突が人體に及ぼす影響といふ興味ある研究が城大綿引敎授の手で行はれてゐる——綿引博士は朝鮮の衞生學の見地から朝鮮家屋の特色である溫突に關する論文を東都學士會に提出中のところこの程同會から五百圓の研究費が授與されたので愈々更に力を得て更に徹底的な點まで研究し、朝鮮溫突の歷史とその發達から衞生學から見た溫突を科學的に究明しやうといふのであつて、この種の研究は綿引博士が嚆矢であるから面白い文獻が出來上ると期待されてゐる(寫眞は綿引博士)

嬰兒死體
また原因不明 獎忠壇の

朝刊既報獎忠壇の共同便所からさる一丁余の奧の暗渠內の嬰兒の死體については廿一日更に大學病院で嚴重に調べる處あり午後二時迄には未だその結果の發表をみないが判明する處によれば死體をおさめて居たマユーの報その他の點から推して朝鮮人の貧家の主婦が生活難の結果この擧に出たものらしく目下その方面を極力搜査中

朝鮮號來らずに 北鮮各地は落膽
三號輕爆は行く豫定

愛國機第十號の元山、咸興答禮飛行取止めの報が一度び元山、咸興市民に達するや、市民の落膽失望は限りなく殊に小學校では兒童を集めて人間文字の歡迎準備を整へてゐたことであり、かへすがへすも殘念であると愛國部に打電して來た、これに對し愛國部長兒玉軍參謀長は

折角待つて居られる兩地の人々に對しては眞に御氣の毒であるが飛行機故の意味から山地地方の危險區域を避けたわけであるから御諒解願ひたいと傳へた、尙咸興元山の市民に對しては第二號愛國爆擊機の完成の際十二分の答禮飛行をなし、第三號機によつて心からの感謝を送ることゝなつてゐる

天滿宮のお祭
廿四、五、六の三日間 櫻咲く南山で執行

府內南山天滿宮は來る廿四日から廿六日まで春の大祭を執行することになつた、廿四日午後七時から前夜祭、廿五日午前十時から例大祭、同午後七時から宵宮神事、廿六日午前十時から奉饗祭を行ふが、丁度その頃は南山一帶は櫻の見頃となる模樣で神域は賑はふであらう

朝鮮號
答禮飛行のコース變更

南鮮、滿洲國一帶の答禮飛行を完成した愛國機第十號は廿一日龜山田航空兵中佐、齋島同大尉によつて精密なる點檢手入の結果機關部の一部に故障のあることを發見、平壤で修繕を加へる必要があるのでかねて計畫中の元山、咸興方面の答禮飛行は已むを得ず中止されることになり、愛國機は廿二日午前九時京城飛行場を出發、一路開城より海州、鎭南浦に出で同十一時三十分平壤着と變更された

傷つける勇士に 心からの觀櫻會
溫陽の人達の義擧

龍山衞戍病院溫陽分院には目下三十餘名の傷病兵が收容されてゐるこれらはいづれも滿洲方面の戰線で奮戰した名譽の傷病兵であるがになつた。分院長須山一等軍醫を訪ねると

ご覽の通り皆元氣な傷病者ばかりです、退院期を前後するため代る〱龍山からやつて來るの退院間近の元氣さから暖き誇る櫻の下のテニスコートなどで盛んに運動をやつてゐる。溫陽では、これら勇士のために來る廿三日に觀櫻大會を開き模擬店や各種の餘興を催して傷病將士をねぎらふことですが、こゝを出ると、その翌日からでも行軍をやれるほどに元氣を養ふことになつてゐますので、日に三里や五里を步いて行軍の練習をしてゐるものもあります。土地の方は勿論溫陽に來られる方も、よく見舞つてくださるので皆感謝してゐます

今宵から夜櫻

野も山も行樂の春となつた恒例による昌慶苑の夜櫻も二十一日から向ふ八日間で盛況を呈することであらうが園內には活動寫眞、エレクトローラ等設備し朝苑區域は十八萬ワットの電燈をほどこし春塘池には三萬ワットの強電光を照明し一大行樂場を出現してゐる、本年は例年の如く入口の混雜を防ぐため昌慶苑正門の兩側で入場券を發賣する外大學病院門前の宣仁門入口でも發賣し、鍾路四丁目方面から徒步入苑者の便宜を圖つてゐるが、時間は期間中每夜午後七時から十時までゞある

內鮮合同 上棟式
伊藤公菩提寺

伊藤公菩提寺の上棟式は廿三日午後一時半から寺院境內で擧行されるが、當日は博文寺の高階瓏仙師を導師として、[illegible]羅漢湖、羽殊寺の姿大述、赤田寺の新納玄の三師を始め內地各宗派院輪番など內鮮僧侶合同のもとに莊嚴な式を執行し當日は餠撒きもある

西大門で 僞札の釣錢詐欺
各署で出所搜査中

二十日午後八時頃、府內西大門一丁目二九番地徐永商會方に三十年配の朝鮮人が靴下三足を四十錢で買ひ求め十圓紙幣を出し九圓六十錢の釣錢を受け取り去つたが、右十圓紙幣は精巧な僞造紙幣と判り驚いて直ちに西大門署に屆け出た最近僞造紙幣が各所に現はれるので各署共出所搜査中

長崎名物 凧揚大會
五月一日擧行

全國的にその名を知られた長崎の懸賞名物凧揚大會は恒例により長崎新聞京城支社主催のもとに來る五月一日正午から朝鮮神宮境內にて開催されるが本大會は多年の指導と宣傳よろしきを得たると男性的な本領を發揮して痛快味を多分にもつこの種競技の特質が大衆の嗜好に投じ、景氣々分打開の意氣込を以て早くも大會參加の希望者多數に上り當日の呼物たる朝鮮神宮杯、兒玉前總監、深澤高等法院長、長崎縣知事、長崎市長の各カップをめぐつて續々爭奪戰が展開されるので其盛況は各方面より期待されてゐる

天然痘
また〱出る

府外漢江里一九五番地吳時得長男榮鎬(三)及び仁義洞六四番地成錢慶四女貞子(三)は十二三日前から發病廿日天然痘と診定された、十九日は昌信洞李崎榮三女某氏(七)十八日には死南洞一九〇桑部一郎(二)及び忠南生れ住所不定林金萬(二七)と患者發生し何れも順化院に收容されたが、この勢ひはいつ鎭まるとも見えず殊に幼兒に多く發生を見るので、まだ種痘をせぬ家庭では速かに行ふやう奬めてゐる

大田 リンゴカステラ 名物 中田堂

暴行生の取調べ 俄然不穩唱歌發見
徽文高普生を檢擧した 鍾路署活動を開始

二十日午後四時、府內苑洞の徽文高等普通學校三年生李某(二〇)外數名が授業中敎師鄭某氏の訓戒が氣に喰はぬとて敎師に暴行を働いた、急報に接して鍾路署高等刑事數名が急行右暴行學生を檢擧、なほ暴行學生の所持してゐた不穩と目さる騰寫刷せる數十枚の唱歌を發見したので、俄然緊張鍾路署高等係では對方面に大活動を開始した

◇慶熙龍中戰◇

龍中軍大異動 新興清新な闘志
大先輩は殆んど影を潜めて 小兵新人で固める

=龍中俱樂部=

傳 統の誇りをかざしつゝ意氣と意氣と火花を散らすばかりにせり合ひ若き血潮の燃えた驅け引きに滿甲人氣を湧かす慶熙對龍中兩俱樂部定期戰は二十三日から京城グラウンドで催されることになつた

いまや兩軍とも目睫に迫つたこの一戰を前に必死の猛練習に技を練つてゐるが、春に現役選手を主とすることになつてゐるので九人のうち八人までが卒業して全く顏ぶれの變つた龍甲をまづ訪れて陣營を覗いてみると、これはまた小兵の選手が廿日鼠のやうに揃つてゐるしかし小粒ながらも山椒のやうにピリッとしたチームで、多くの先輩と伍しても劣らぬガッチリしたところをみせ、打つも守るもなか〱確實なものである

投 手として矢面に立つ藤澤は例のサイドスロールもよい、捕手には新人酒井と鈴原がキビ〱としたプレーで全軍を引締め、內野には一壘が後藤に入學した泉甲澤、二壘が新人遠藤に同志社に入つた前田が馳せ參ずるやも知れず、また三壘は新人大森らが兵營生活で出場出來ないとはいひながら鐵板の石田が留り遊擊にはもう先輩となつた和田に配するに新人の清澤をもつてし、いづれも鐵補の守りを待持すれば外野も左翼に千石、今田の新人を中堅に野澤先輩と山下現役を並べ右翼には城大豫科生の岩淵に諏訪を置き更に有馬主將が此處から號令をかける豫定である

全 體からみればやけり際は全く整つた無影あり、打擊も確實を旨としたガッチリ主義である今春は、同校が出した名手永田、ため、却つて現役選手は先輩への依賴心を持たず各々全力をつくすといつてゐるが、この各選手がチームの大異動による新興氣分から溌剌な闘志に燃ゆるところがこの龍中の恐るべき力となるであらうなほメンバーは左の通りである(×印先發)

P ×藤澤・酒井
C 酒井・鈴原
1B ×泉・與倉
2B ×前田・遠藤
3B 石田
SS ×和田・清澤
LF 千石・今田
CF ×野澤・山下
RF ×岩淵・諏訪・×有馬

春大廉賣 二十二日より 二十六日まで 京城 ち〻ぬや 本町

實用帶側一圓二圓三圓均一デー 二十二日より二十六日まで 二階中央にて
新柄品を豊富に取揃へ、實用第一の時節柄、破格の廉價提供
ハヤフサモスリン 新柄着尺賣出し 二階 小紋錦紗を凌ぐ初夏向の淸新な着尺を均一提供 一反 三・九〇均一・御買上の方に粗景進呈
流行絵日傘賣出し 一階 新新、高雅な新製品各種を取揃へ華やかに陳列
ストローハット賣出し 三階 特價帽子……五十錢・七十錢
五月人形賣出し ホールにて開催中
夜間營業 二十四日まで 雨天休止
木島櫻谷画伯近作繪画展 二十二日—二十四日 於ギャラリー 圓山四條派の大家にして、現に帝國美術院會員たる櫻谷先生が神技を揮はれた最近の作品十八點を展觀
三越 京城

監督社員五名採用 年卅才以上中等程度の學力ある士を求む經歷者特に歡迎本人來店 採用の上優秀の社員に限り所長に昇格し住宅手當を給す 京城府旭町二丁目 橫濱生命朝鮮支店

お壽司、折詰、お辨當の仕出しは永樂食堂へ 電本三三〇五番 お値段の儀は如何樣共御相談に應じます 尙給仕女の御用命にも應じます

國產毛生液ペトロールハン

サービス 今井 本町 二十二日 二十三日 二十四日 三日間

謹近火御見舞 相原種明 仁川宮町
謹近火御見舞 高橋俊忠 仁川宮町
謹近火御見舞 磯永洋服店 仁川宮町
謹近火御見舞 大吉 仁川濱町一九
謹近火御見舞 京仁鐵工所 仁川濱町三五
謹近火御見舞 矢阪 仁川東公園
謹近火御見舞 東洋軒 仁川宮町
謹近火御見舞 菓子商 慶惠堂 仁川宮町二〇
謹近火御見舞 西井硝子店 仁川宮町二三
謹近火御見舞 仁川神社社務所
謹近火御見舞 加藤精米所 仁川宮町
謹近火御見舞 京城電氣株式會社 仁川支店

謹近火御見舞 吉金喜三郎 仁川濱町一八
謹近火御見舞 後藤運送店 仁川濱町三
謹近火御見舞 朝鮮精米株式會社 仁川支店 仁川濱町
謹近火御見舞 橫田義人 仁川濱町一九
謹近火御見舞 上田正七 仁川濱町一八
謹近火御見舞 齋藤新之助 仁川宮町二〇
謹近火御見舞 魚住寫眞所 仁川濱町三三
謹近火御見舞 安藤材木店 仁川濱町
謹近火御見舞 丸八ゴム白任所 仁川宮町三八

謹近火御見舞 庄野材木店 木材部 仁川濱町二四
謹近火御見舞 海陸運送業 伊藤組 仁川濱町三三
謹近火御見舞 絆谷鐵工所 仁川濱町二〇四
謹近火御見舞 加賀田商店 仁川濱町
昨夜火災の際は早速御馳付御見舞且つ消防に御盡力被下難有御厚禮申上候混雜中尊名伺洩も可有之不取敢以紙上御禮申上候 劉君星商店 材木部
謹近火御見舞 力武物產株式會社 仁川濱町

父仁錫儀宿痾のため京城帝大病院に入院加療中の處不幸今朝永眠致候に付此段御通知に代へ謹告仕候
追て葬儀は四月廿五日北青邑東門外にて相營み申候
四月二十一日 嗣子 方義得 舍弟 方錫緩 同 [illegible]

一年生を訪ねて (3)

高學年と低學年は 父兄の熱が違ふ

櫻井校の平辻訓導はかたる

櫻井小學校

雨もよひの重い雲をついて愛國號が飛行機を機いて飛ぶ朝、櫻井小學校の一年生を訪問してみる。女關校の連翹が目のさめる様な黄色い花をつけてゐる。狹い校庭ではオカッパ連中が一様に長靴をはいて體操だ。大分規律立つてゐる。多分二年生だらう。雲間から時々さつと朝日が斜めに投射される、狹い敷地に余りにゴテゴテ建ちすぎた感じだ。一番奥の方に新築の木の香新しい二階がある、其の階下四組が我が一年生の教室だ。總員二百七十四名、櫻井町、本町、若草町、花園町の子供さん達で忠、孝、仁、義の四組に分割されてゐる。いづれも活氣に滿ちた若々しい聲が充滿してゐる。平辻學級を覗いてみると『二つと三つでは』『五つを書いてごらんなさい』(先生=出來ました)赤い小さな手が亂舞する『一人で唱歌のうたへる人』『お話の出來る人 は出ておいで』

彼等は今迄の秩序なき家庭生活から學園生活へと飛んで躍進する一日一日と規律と團體生活に慣れて行く彼等だ

△―▽

平辻訓導は語る

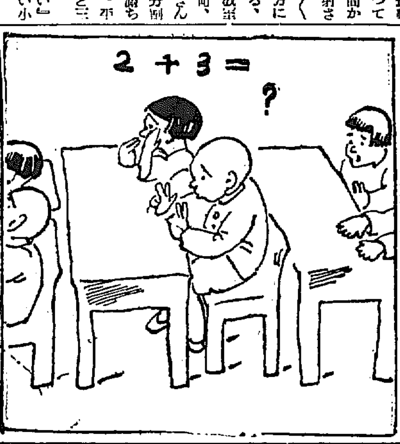

私も學校と家庭が理解し合つてやつて行かなければ片方丈けでは完全な教育は不可能なりと思ひ、調査で調べる側も實際を自分で目撃するため新入生の家庭を訪問してゐます。兒童の入學前の教育については色々說明がありますが私はそれが教育的で自然に無理のいかない程度のものならば結構だと思ひます、强制的に兒童に强ひるのは弊害がありますが、低學年の教育に於ては兒童の素質環境により又年齢に相違によつて早く智能の發達するものと素質はありながら芽生のおそいものとがある、これは十分注意しないと芽生のおそい子供は『自分は出來ない』と思ひ込んで延びないこれは將來に大なる影響を及す、此の點教師はそれがいつ芽生えるか留意して注視してゐなければならない、私は高學年を持つた經驗があるが父兄の熱はやはり違ひますね

今日子供についてくる父兄達は單に子供をつれてくると言ふ丈けで五六年生の親達の熱心とは大分異なる、まだ先が長いといふ所からでせうわ私は入學式の日に『兒童に對する今日の緊張を司待して頂きたい』と申して置きました、入學準備教育に對する意見もありますがそれは又後で――

△―▽

森田恩敎には時節柄、ずい分凝つた愛國機號の飛行機模型が兒童の上にきはつてゐる

『白地に赤く日の丸そめてあゝ美しや日本の旗は』ランドセルを背負つて可憐な一年生がゾロゾロ二列を作つて家途につく頃は雨雲も去つて春らしい太陽がにつこり微笑んでゐた

春を導くもの

【ロスアンゼルス電通】女學生の悩みも失業の苦しさもそれはまるで異つた世界の話でもあるかの様に彼女等は清朗だ。若さの氾濫は彼女等を一瞬も靜止せしめない。彈力のある大地を蹴り飛躍したポーズこそ青春へ贈る彼女等の健康美のプレゼントだ。寫眞は綿府フアンチヨマルコ舞踊團の踊り子達の野外舞踊

オ猿ノ喜々坊

ハルノユミヤノ巻(八)

岩本善併 文
岩本正二 畫

1、ヤマノオクノ、フカイタニカラ、デテクル、ヒトリノオバアサンガアル

2、マイアサ、コビトタチヲヨレダシテ、クルシイシゴトヲサセルノダ

3、ソレヲキキナガラ、オモハズ、コブシヲカタク、ニギッタガ

4、ソノトキ、ハシラノトケイガ、ウツクシイ、スズノネヲナラシハジメタ

下駄の手入法

桐その他の塗表のつかない木目の下駄の表ふ處く汚れましたら、汚れた處へ酢をのせて置いて指先で力を入れて擦ります。酢が黑くなつたらすてゝ又新らしい酢をのせ、同じ事をくり返して最後に乾いた布でふくと綺麗になります

塗附の下駄でしたら、布に酢を少量つけて汚れた部分をふいて、

コツプの洗ひ方

ガラスのコツプを水晶のやうに洗ひ上げるには、卵の殼を細かくつぶしたものと新聞紙を小さくちぎつたものとをコツプの中へ入れ、水をひたしてこれでみがき水洗ひします。布巾はなるたけ洗ひざらしたアサのハンケチの古いのを、一度煮てから使ふとけばが立たず拭いた後が鏡のやうに冴えます

その後を清水でしぼつたものでくとすつかり新しい物になります

宇垣總督夫人 二十一日東京發

【東京電話】宇垣總督夫人一行は二十一日午後一時東京驛發歸鮮の途についた

本年の流行色は パラソルに出てゐます

模様は縫込や描き模様の全盛 ショールは早くも賣り切れ

▽…春は婦人の裝身具から……さて今年の御婦人方の裝身具に就いて市內丁子屋洋品部の調査に依れば大體の流行色となつてゐる色調は今春のパラソルに現はれてゐるものが基調だらうと思はれます。

▽…地色は銀鼠色が重として一般的に喜ばれてゐる様で、模様等は多く縫込み又は描き模様等も出てゐますが今年特に現はれたものではレースが新らしい思ひ付きでせう、握り柄等は昨年より約三吋も短くなつて居り、骨組も少なくなり柄が短くなつたせゐか傘のそりが極めて少くなつて參りました

▽…値段は皆さんも御承知の財界及時局の影響を受けて安く市內では四五圓から七八圓止まりの品が多く出ます、昨年等は七八圓から十五六圓位迄よく出ましたが今春は約半値位の品になつて居ります次にショールが三越でもすつかり賣切れて丁子屋でも今春の賣出し物が早くも品切れとなつた狀態でショールをかける御婦人が頗る增加した事は一寸變つた現象でせう

▽…これも品はパラソルと同様ジヨーゼットで値段は四五圓見當の物でその外に賣行きの增したものに香水があります。やはり多く出るものはコテー物で四五圓のものです、それだけ新人が多くなつて來たとも云へませう

女學校出たての お化粧に就て

その秘訣を申上げます

三越美容部 木下さや子

地肌のお手入

學生時代は元氣一杯に備紅もなく地肌に陽光をあびてをられた皆樣は、知らずしの間に、随分肌を荒してゐられます、この荒れた肌をなほさずに、どんなに上手に白粉をつけてもむらが出來たり、長持がしなかつたりするものです、ですから

入浴の心得

入浴は一日の疲勞を去り皮膚についた汚物や分泌物を取り除いて、新しい新氣をつくるものですから衛生上からも美容上からも必要な事でありますが、なるべくは、一日一回か隔日位が適當です、入浴の溫度は其人の體質にもよりますが余り熱いのはよろしくありませんからして御湯にはいりましたら御顏は何回かタオルで、蒸しまして揉なり、洗ひ粉なりで靜かに洗ひます様にいたします、揉は、磨砂石はいらないものが、よろしい、石鹸も遊離アルカリのないのをお選びなさい、さうすれば肌が荒れません

洗顏の仕方

顏を洗ひますには、最も用水を吟味致さねばなりません、一番よいのは雨水、次は、水道の水でございます、硬水を、そのまゝ用ひますと皮膚を硬くしますから、一杯の洗面器の水に硼砂を紅茶スプーンに一杯お入れになるとよろしう御座います洗顏には、冷水よりも微溫湯がよいのでございますが、手取早き方法として乳液のもの(美粧乳の如きもの)で、お拭きになれば日光等を用ひました以上に、美しくなり、且、又地肌を整へますから化粧下をも、兼ねる事になります又お休みになります前にも、お湯を使ふか、若くは美粧乳でお拭きになつて其後で、コールドクリームをつけて、マッサージなさいませ外出後、或は風の强い日に屋外で仕事を、なさつた後は、同じく清潔にする事が必要であります除り、かたい手拭などで、ゴーゴーこすらずに脂肪の多いところ丈は輕く丁寧に洗つて決つしてこすり過ぎない様なさい

荒性の手當

御顏の荒れる方はなるべく粗惡なる石鹸を使はぬ様にし、洗顏には水を用ひず只、微溫湯で、ざつと洗つて水分を、すつかり拭ひとつてから脂肪性クリムを一面に塗つて、丁寧にマッサージ致しますと、すつかり汚が取れますから、乾いたガーゼでよく拭きとりその後に粉白粉をおつけになるとよろしいです

脂肪性の手當

生れつき脂肪の多い方は綺麗にお化粧致しましても、すぐお化粧くづれがして鼻の上又は、小鼻のまはりがはげて、荒性の方よりも始末が惡いものです、こんな方は、少し熱い位のお湯で、タオルを絞つてお顏を拭い美粧乳で拭きますと脂肪がよく取れてさつぱりと氣持よくなります、その後でバニシングクリームで輕くマッサージを致し、粉白粉をつけておきます。脂肪やいと、ニキビが出來たり、脂肪が多けで色が黑くなりますから脂肪が

◇南大門小學校尋一　牟田ロオサム

東亞クラブに 名映畫上映

廿三日から四日間

東亞クラブでは二十三日から二十六日まで四日間左記優秀映畫を上映して特別興行を催す事となつた

一、ワーナーブラザース特作全發聲映畫『惡魔スヴエンガリ』

一、東活時代劇『命の鎖莫座』

一、東活現代劇『鐵腕書生』

惡魔スヴエンガリ……はジヨンバリモア主演の名映畫である時代劇は阿部九州男、嵐大吉、阪東太郎木下双葉、五十鈴桂子その他の共演、現代劇は東郷久義、香川賓、佐々木正時等東活スターの出演で何れも春の映畫觀賞に相應しいもののみである因に入場料は階上四十錢(學生三十錢)階下三十錢學生は二十錢と十錢である(寫眞は惡魔スヴエンガリの一場面)

額の手入法

金の額ぶちに入れられた油繪の額も、春になると急に汚れが目立つて參ります これは額ぶちの方は玉葱を輪切りに切つてその切口でよくこすり、乾いたやはらかい布で拭き取ると綺麗になります。

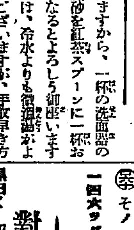

紙上病院

顏の汗が多い

【問】私は顏から汗が澤山出ますので、夏は水で冷やしますと、なほ澤山に出ます。寒い日でも一寸勞働でびつしより汗をかきます。顏からだけ、なぜ汗が多く出るか御敎へ下さい。(K生)

【答】顏の汗の分泌を司どる神經の一種の變調です、汗の分泌は精神感動に因つても非常に影響を受けるもので、手に汗を握るとか、汗顏の次第とか云はれる通りですが、あなたは汗分泌の亢進し易いやうな體質と思はれますが、別に心配になる變調でもないのですからのんきに構へて氣にせずにおいでなさい　醫學博士 渡邊晉

本社特選 圍碁對局 (八)

互先 鈴木秀子(三段)
々番 小野寺新(三段)

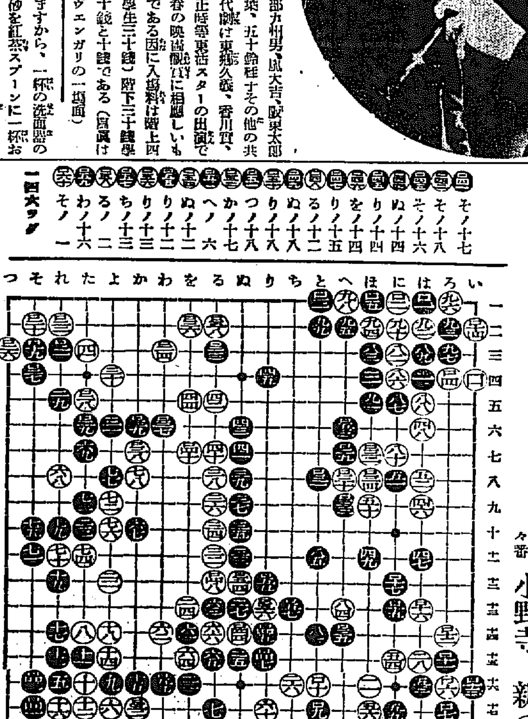

對局者の感想

黑曰く 四九は疑問です
白曰く 四四では(とノ九)にきり取るのも大きかつた實は四八は先だと思つてゐたのです 五九は大惡(わノ十七)に打たねばなりません

東亞倶樂部 (廿日から)▲『お江戸放浪記』嵐寛壽郎主演▲『硝子箱の處女』ファーストナショナル社作▲『南地雛子』南光明主演

大正館 (二十日から)▲『眼の新聞』第八十二號▲『長榮寺の新太郎』市川右太衛門主演▲『滿洲行進曲』岩田祐吉外オールスターキャスト

中央館 (廿一日から)△『眞紅の寄』リチャード・バーセルメス主演△『滿洲行進曲』八雲中野英治、鈴木澄子主演△『柳生十兵衛』八雲嵐壽郎主演

あすから五日間
22 金曜日
23 土曜日
24 日曜日
25 月曜日
26 火曜日

春のせいもん大廉賣

セルと銘仙大廉賣…二階 ◆春セビロ別誂均一提供…二階
特撰京呉服大奉仕…二階 ◆春の洋雜貨大廉賣…一階
コドモ服雜貨大特賣…三階 ◆お花見辨當サービス開始…一階

せいもんは 一番お徳!! 一番安い!!

丁子屋

三中井の電話は從來單獨加入交換の爲め三七番の如きは殆んど「お話し中」が多く色々御不便をかけて濟みませんでしたが今回連續代表に變更させて頂きましたからぜひ四〇五〇を御記憶下さいまして御利用御引立の程をお願ひ申し上げます

代表電話 本局四〇五〇

三中井 京城

朝ノ一杯一日愉快
夕ノ一杯一家團欒
有名藥品店ニ御座イマス
大阪市西區京町堀上通三丁目 小林洋行

醫學博士 武田正房
武田産婦人科
京城府明治町二ノ八二(國泰前筋向)

全國美人座一齊
櫻の祭
京城本町二丁目 本店
美人座京城支店
△女給大增員募集御希望の方は御來談下さい

專賣特許
理化學應用洗粉 (三百回使用分金二十錢)
石鹸では落ちない布での油汚、婦人の髮洗ひに最適品
外交販賣人 地方特約販賣店 募集
京城府旭町二丁目一番地
鮮滿一手總販賣所
京城南部販賣店 電話本局一五六七・四二四一番
龍山販賣店

アイデアル香水
スヾラン!!
乙女の純情の如く いみじくも優しき香り 愛らしき花 鈴蘭の精!
大 ¥1.00 小 ¥.50

半島水産物の満洲進出具體化
統制的進出策を考究中

半島水産界の満洲進出策については目下各道水産組合等においてそれぞれ調査機關を設置してこれが研究をなさんとしてゐるが本府當局においても慎重研究の必要を認め各道まちまちの進出策を統一し綜合すべく過日各組合に對し進出案の提出方を求めてゐる、なほ昭和六年度における鮮内よりの輸出水産物は七百十九萬二千六百五十八圓で内十一萬五千二百七十二圓で將來關税、運賃の改正を見るにおいては著しき水産物の満洲進出を見るものと期待されてゐる

鰯油肥の仕込資金
殖銀と交渉成立

本年度鰯油肥仕込資金は本府當局の斡旋で殖銀と交渉中であつたが本年は生産制限を撤廢したのと前年は合同油脂のみで朝鮮窒素に於て過分を引受けたが本年は合同、朝窒兩社引受となつたので仕込資金は増額の必要を認めた結果約九十萬圓を融通することに決定し急ぐ分は直ちに貸出に應ずることになつた

配電線路建設
工事認可さる

麗水電氣會社より新に電力供給區域に編入の許可を受けた全南麗水郡召羅面及栗村面に對し電燈供給のため要求より右兩面に至る約十六軒の配電線路延長工事實行の認可を申請中であつたが四月十八日附で認可せられた

中旬満洲粟
前年對比増加 豆粕は減少す

鐵道便により四月中旬中に鮮内に輸入された満洲粟は七千六百三千噸で前年同月に比し三千噸の増加を示し、豆粕の輸入は四千百七十噸で約三千噸の減少を示した、豆粕の減少原因は硫安の活躍に押されたためである

今後の交通界は自動車時代
私鐵買收は歡迎せず
大川朝鐵社長談

株主總會終了後大川朝鐵社長は私鐵買收問題を中心に左の如く語る

補助年限の問題についてはこれから段々相談し度いと思つてゐるが勿論豫定線の延長は進める方針である買收期限時代に豫定線の延長を實現せねば廻轉を中止する外はないと言つて當局の方針を伺つたがその時總督は延長する外あるまいと言はれた、之を言質にとつて今後是非すのではないが事實はそうする外ないと思ふ買收金の用途は先づ必要不可欠のものから振向けて行かねばならぬ原則として私は買收を歡迎せぬ買收と言ふことを前提として鐵道を經營する位なら最初から全然行らぬ方がよいではないか本當は何處までも獨立して自力でやり度いのである、併し實際問題としてはそうも行かぬ點があるから已むを得ない、今回政府豫算で買收費が削除されたことは今の財政狀態から見て當然であらう、百哩延長計畫を叫んでゐた當時と今日とは時代が著しく變つてゐる新線の延長は徒に政府の厄介を増すばかりで寧ろこれからは自動車の時代である現に滿洲國でも鐵道よりも自動車が問題となつてゐる自動車の方なら自力で充分やつて行く自信がある併しこれも人を得ねば駄目であるこの點に就ては當社では十分案を樹て人的能力も備つて來たから今後はこの分に主力を注ぎたいと思つてゐる

火保京城地方會長
來る九月改選期まで 互選見合說擡頭

火保京城地方會長の後任問題については、新料率實施を機としてこの際料率問題をめぐつて惹起した朝火對地方會の確執を除去し、各地の慣例にならつて朝火を會長に推すべしとの意見が漸次有力となつてゐるが、委員中には料率問題紛糾の責任は委員が負ふべきものであるため現委員は辭任するを當然とするものもあり、かたくこの際現任の委員間に於ける會長互選はこれを見合はすを穩當とする意見も擡頭し來り、會長問題は來る九月の委員改選期まで會長を互選せず現在のまゝとする模樣である

東洋紡績が仁川へ進出
松島府尹が確證を握る 問題は用水供給

【仁川】大阪東洋紡績會社は本年一月頃仁川に工場を設置すべく關係者が屢々來仁し西工會議所に用水や敷地の調査を依頼されたので會議所では直ちに松島府尹と打ち合せの上萬石町方面の空地を調査する一面消防隊のポンプ又は水揚機を使用して地水の水揚檢査に着手なすと同時に吉田會頭は上阪して東洋紡績の重役へ直接仁川進出の交渉を開始し本月十三日は更に松島府尹も吉田會頭の招電に依り急遽上阪なし東洋紡績の仁川進出に對し大に運動せし結果仁川に工場を設置する事の確證を握つて歸任せし模樣であるが只問題は一日二萬石 使用する用 水の供給であつて目下商工會議所と仁川府が多米面方面に進出して調査中である地水の水量がいゝポンプに行き當るか其他に自給自足の方法がつけば東洋紡績では直ちに仁川へ工場設置の準備に着手する事になる模樣である

積出奬勵割戻を組合單位に變更
鮮米夏期運賃協定で 荷主側主張せん

鮮米協會加入の三十九穀商組合中新義州、鎭南浦、仁川、京城、群山、木浦、大邱、釜山の八穀商組合の代表者が總出席で鮮航同盟會と二十五日京城に於て愈々本年度夏期鮮米の運賃交渉を開始することは既報の通りだが同協議は大體午前十時から京城俱樂部に於て行ける模樣である。しかして同協議の席上における荷主側の出席者は大邱以外は全部開港地である關係上從來個人單位であつた積出奬勵割戻を組合單位に變更し且その累進率も從來よりは引上げを要求する模樣で各穀商間において既に意見の一致を見てゐる模樣であるが殊に餘三十一組合の立場もあり且鮮航會側の累進率引上げに對する阻止戰法もあらうからその成行は相當注目されてゐる

京城穀商協會
地方進出意圖

京城穀商協會では二十日午後二時から同事務所で役員會を開いたが當日は都筑會長、岩本副會長外八名出席し先般の春期販賣市の決算報告を承認し、それより次回に關する打合せを遂げ更に地方進出に就いて協議したがこれは會長の意向聽取の上追つて具體案作成することとして散會した

中野東拓理事
廿一日朝歸城

東京および大阪旅行中の中野東拓理事は二十一日歸城し一面本店の田淵理事は近く來城することゝなつた、右は田淵氏が朝鮮駐在となる前提らしく中野氏の退任は免れぬやうである

春蠶掃立
一割増見込

本年度春蠶掃立第一回豫想についても今月中に大體各道の見込だけは集ることになつて居る目下各道の情報を綜合すると、江原道を除

殖銀助成財團
七年度計畫概要
堆肥増産奬勵にも參加

殖銀創立十周年記念として同行寄附金十萬圓を以て設立された朝鮮殖産助成財團における昭和七年度事業については三月二十九日の評議員會においてその大綱を協議し今回左の通り事業計畫を決定した

一、米作多收穫奬勵に對する參加援助

豫定額 六千五百五十圓也

(一) 水利組合區域内に於ける郡農會又は水利組合主催米作多收穫品評會

(イ) 支出豫定額 參千圓也

(ロ) 援助程度副賞品代として各郡農會に於ける設彩前の半額以内

本事業は水利組合區域内における郡農會又は水利組合主催の多收穫競彩に參加援助するもので昭和四年以來水利組合區域内に於ける參加は僅かに十二郡に過ぎず實に昭和四年度に於ては二十五個所在しその後適宜の事業として多大の歡迎を受け五年度には三十五個所、六年度には四十六個所の多數に上り且つその效果レコードも昭和四年度反當收穫八石一斗六升九合なりしも五年度には十石七斗四升、六年度は氣候の關係により減收なりしとは云へ猶九石六斗六升の成績を示し新業過程上稗益妙からざるものがあつたので本年度も引續き實施しやうと思ふ

(二) 道農會主催の米作多收穫作彩

(イ) 支出豫定額 三千二百五十圓也

(ロ) 援助程度 各道毎に副賞品代二百五十圓也

多數穫奬勵に付ては前記計畫あるも更にこれが徹底を期する爲め各道農會に勸奬し昭和五年以來實施したるもので同年度に於て忠北、忠南、全南、平南、平北、慶北、咸南、咸北の九道農會六年度には右の内咸北を除く八道農會に參加援助したが、五年度最高收穫忠南の反當玄米四石八斗六合、六年度に於ては慶南の五石二斗九升二合は何れも北の五石二斗六升六合以上各道內の最高記録を示し商米増殖の氣運を作興せんものと云ふべく本年度も引續き實施しやうと思ふ

二、節穀水節約試驗に對する助成

(イ) 支出豫定額 五百圓也

(ロ) 助成程度 試驗費として各道一ケ所百圓也

(ハ) 試驗地域 平北、黃海、咸南、全北、慶南に於ける水利組合地域内

本事業は水稻栽培に要する灌漑水節約が其の生育並に收穫に及ぼす影響を知らんとするのを目的とし灌漑水を節約し植付面積の擴張をなすは朝鮮の現狀に於て最も緊要事と思料せらるるを以て右趣旨に基く試驗實施者に對し試驗費の援助をなさんとするもので昭和六年度之れが實施をなせるが一ケ年の成績のみでは其の效果判明せざるを以て引續き實施しやうと思ふ

三、堆肥増産奬勵に對する參加援助

(イ) 支出豫定額二千三百四十圓

(ロ) 援助程度各道毎に副賞品代百八十圓

(ハ) 參加範圍 道農會主催のものにして地方團體、面里又は面等)を表彰するもの

自給肥料は地力の給源で農產増收の根幹をなすものである各道農會に於ては之れが増産獎勵をなしつゝあるを以て之れに對し參加援助するは緊切事と思考せらるゝので本年度から新に實施をしやうと思ふ

内地穀物商が鮮内進出の策動
穀聯不統制の虛に乘じて

かねてから鮮内進出を狙つてゐた内地穀物商は最近朝鮮各地穀物組合が本年度夏期鮮米運賃改訂期の五月一日を目捷に控て同聯合會の手を離れて單獨交渉を開始するかのやうに傳へられてゐる情勢に好機を得、東京穀物商組合が主體となり、外に大阪、神戸、名古屋横濱の四組合がこれに合流し五組合の聯合會を組織して何等かの方法に於て朝鮮進出を試みる態度々來る二十四日東京に於て發會式を開催する模樣であるが若しそれが具體化實現するに至れば資力の點において劣勢な鮮內穀物商に取つては相當の打擊ではあるまいかと憂慮を以て見られてゐる

朝鐵總會
原案通り可決

朝鮮鐵道第卅二回定時總會は廿一日午前十時十分より同社會議室に於て開催大川社長議長席に着き左の議案を上程

一、自昭和六年九月一日至同七年二月二十九日營業報告書財產目錄、貸借對照表及損益計算書承認の件

二、政府補助金及利益金處分の件

三、前監査役岡田氏に慰勞金贈呈の件

社長の營業概況報告後松田監査役の監査報告あり一、二號案一括して異議なく可決三號案は取締役一任と決定して同四十分散會した政府補助金及利益金處分左の如し

▲政府補助金及利益金處分

政府補助金	一、〇六四、三〇三四
前期繰越金	一七九
當期利益金	四〇四、二〇〇
合計	一、四六八、六八三
内	
法定積立金	二〇、二一〇
役員賞與金	二四、二〇〇
社債利子	五五〇、〇〇〇
借入金利子	一六八、〇八三
株主配當金	七〇六、〇〇〇
後期繰越金	一九〇

朝鐵自動車會社
八分配當可決

朝鮮自動車會社では二十一日午後一時より朝鐵會議室にて定時株主總會を開催第九期決算案を附議協議の結果原案通り年八分配當を可決した

京城手形交換高 (廿一日)

枚數	二、七五七枚
金額	一、〇八三、二二一圓

鮮銀帳尻 (廿一日)

發行高	[illegible]	増	[illegible]
正貨準備	[illegible]	増	[illegible]
發行餘力	[illegible]	増	[illegible]

鮮銀對外爲替建値 (廿一日)

倫敦	一志九片
紐育	三十三弗
上海	百五兩

日銀帳尻 (二十日)

發行高	[illegible]	増	[illegible]
正貨準備	[illegible]		
保證限外發行	[illegible]	増	[illegible]
貸出高	[illegible]	減	[illegible]

株式
因果一掃風情乍ら 警戒深く氣迷ふ
依然低迷を脫し得ず

前場 利喰ひに小賣後入超悲觀から依然退嬰裡開始され新安値を生み後急反撥せし折柄、朝米は流石の因果玉も完全に一掃され反撥となりしも仕手の買戾買め切られず底値に東新百四十二圓七十錢と九十錢安大新六十四圓五十錢と九十錢安、朝新二十四圓五十錢と不味に引け、大新四圓丁の歩みから四圓六十錢と高値引け、朝新も四十錢に歩み止め前引を閉ぢた、前日に比し東新一圓二十錢大新八十錢安朝新六十錢高であた

後場 前場突飛高より漸次落着の模樣に轉じた模先、後場は一節下十九圓八十九錢中二十四圓四十九錢、先二十四圓九十八錢とや、小甘く、更に二節には九十錢と押し後二十五錢と返しこの邊中心の保合裡に終ると見られてゐた

株界片語

再裝積殺の解消と共に歡迎材料の包圍攻擊を受け寸進尺退の日和見を繼續してきた相場▲もう〳〵で頑張り切れずに最後的投げにやうやく完全な灰汁拔けの風情▲かくて相場は始めて惡材料一掃の形となり市場は一時の安定を得たかの觀がある▲この下げで一應基礎として相當に固まつたと見られるが、第一日の小戻しでは買方の手の打ちやうがない、政府のインフレーション政策が何處まで實現されるか頗る疑問で、北滿の事態等への期待は出來ぬ▲けれど最後の理、陰に理外の理、その結果さのみ期待は出來ぬ、將來の一擧勢は始めて惡材料一掃の形となり…

慎重批判の要

環境事態は依然として低迷し何等要點を見出し難い風情であり、人氣も當面の惡材料に全然委縮し不安な去ら於の形で、株式は前日の中野筋と目される最後的投げ物の出盡くし、相場は一掃されたにも拘らず朝米が悉く掃された相場の定石より見て因果の如く惡意ぎ推移を見せてゐる、この点の場面を觀察すれば、最大國たる大國側の我が立場を目的の顯現は至極なる外交關係も、聯盟が力む相手に足らずと見た支那の和平會議再開提議、滿洲國の承認問題は一時の安大なる不安に比し最近における國民の不信の聲無實の當局に對する國民の不信の聲は自重の緩和を出して金解方面に影響の問題を促し、聯盟その他諸政策とたつて具體化してゐる。株式は相場自體に一大反動を示し上了し最早年賀時代を離れた形であるが、見られやう。然しこの鼻頭環境の惡化は飽迄も付纏ふ譯であるし、之に呼應し利を入れて買方を先買した買方はなほも買に出づるは

公債市況 (廿一日)

東京公債市況正午鑑定▲甲號五分利八七七五▲第三回五分利八六、七五▲一回四分利七云、九〇▲廿二年もの八八、八〇▲廿八年もの八七、

明からである、されば財界が一應現狀を底として直ぐに立直ると見ても株式には一本直りは望めない・まづ進歩より重大なる不安事情が突發しない限り立直り途上にあるとは見られるが慎重なる考察が肝要とされてゐる

取組高

廿一日前場までに於ける當地主要株取組高は八千八百枚にして、うち百枚以上の建玉内容は左の如し

朝新 賣方大林一一〇〇白井八六〇〇洪殷一七〇〇德泰一九〇〇松山一一〇〇古野一〇〇〇松山一〇〇〇立山二〇〇〇▲買方大林二八〇〇白井一四〇〇德泰三五〇〇京證四七〇〇松山二

現株公債問屋 秋田現物店

六〇古野一二五〇立山三五〇拓新 賣方大林一〇〇白井一八〇〇德泰三一〇〇▲買方大林一〇〇德泰八三〇〇成商一一〇〇古野一二〇〇立山三五〇

大新 賣方白井一五〇▲買方白井一二〇〇京證一六〇〇立山二〇〇

東新 賣方洪殷二〇〇德泰三〇〇京證二〇〇松山一一六〇〇古野一〇〇〇田中一二〇〇立山一五〇〇▲買方白井四〇〇洪殷一二〇〇德泰三九〇〇京證三二〇〇松山二九〇〇古野一二〇〇立山六六〇

茲許保合連續

目下財界の實情から見ると總てが出血禁制より惡化しその深刻さが一層甘身に徹へるものがあるので不としても此の上本質的に立直るは至難と見るの外たる何分頃は米の惡落で買方の投物は一巡出盡した所へ米穀委員會では米價の釣り上げ策として先に五十萬石の買上げを決議し今又更に百萬石の買上げを行ふて各都市場で米價高の障碍とたつて居る浮動米の一掃に努めんとするのであるから此際丁度吉、引際はメ五錢と目先押しがつけば先づ買つて出たい買面だ

期米
一先づ安定模樣
不安事情一過の形

前場 昨後場に目先底入れと見て買氣再燃せる折柄株式の急反撥に荷買氣を煽られ逐に先限は一圓臺を突破して大引せしが、今朝は阪地の伸悩みに買氣稍々緩和し當出來さるも中甘四十八錢先一圓メ一錢と寄付き二節以後地は阪地の强硬を受けたメ九錢から十六錢と更に引締つたが買方の利喰急ぎや好き戾りと見る强氣の買直しにアトは十一錢から逆卿安の一回丁度占、引際はメ五錢と目先

後場 前場の昨日拔けの風情半ばなき各地の保合ひに氣新四十二圓六十錢、安取七圓五十錢と纏り強く始りこの邊中心の移動を重ねるものと見せた

米界展望

相場の皮肉は今に始つたわけでない が買方といふ買方が堪らずに投げ盡したかと思ふと何か馬が物にでも

期近波瀾含み

大受渡し行はるかに切迫して來た期近は金融業者の低資回收方針に基き從來滯荷への不穩ふて來た買米筋の保合解消ぎが逃米を敢行する事になると同時に打ち續く相場の不勢で買方の受米意識に十九圓所まで既らく悸落せしが其割り正米に添はないの有力なる買方は受米することに態度を極めると共に產地の品薄で原料買附難の精米所では割安の期近に眼をつけて新規に買進み向が多く現に力武精米所丈けでも一萬二千石から買建てとなつて居る模樣である從つて今の所期近として紛かれて居る賣米より受米する强氣の玉が多い位で何波瀾が豫想されて居るのみが賣米においても大受渡を見るものゝ如くである

復活なほ多難

東支沿線一帶の北滿の狀勢はいよ〳〵惡化して至急增兵を要求するが如き切迫せる風雲を孕むに至つてゐる頻々としてソビエトより動員計畫傳へられる有樣に、新興滿洲國、延いては我國も惡魔を深めてゐるが一朝何等かの動機が生ずれば果して如何、たとへそうした具體的にないとしても買方にとつて頭痛の種たる事は免れない。それに一方アメリカの經濟界も益々惡化の振合にあり、鐵や鋼スチール株の如きは戰米更に三十卯の大關門を破つて二十九弗臺前後の低迷を示してゐる。斯る事情より推して目先のところ未だ立直りの期待は何早と云ふべく、むしろ劣りに出するにも仕歩があるのではないかと解されてゐる

產地は品薄
島致院 田中氏談

致院京畿の田中陣平氏が今朝米仁したので同方面の正米事情を向ふて見るとり一般に産地の米は勸められ有力なる大地主等は何れも内證で忠清南道に於ける昭和六年度產米の檢査數量は三月末日迄で昭和五年度產米の檢査數量を早く上廻過して居る狀態である從つて目下同管內に殘つて居る米は前記以外は殆んど皆無の現況であるから相當に安くなつても地主からの賣物は出ないといふ有樣で財界の事情からいふと各々商人の思惑米も少くて手放せないわけであると語つてゐた

取引員變更

られると同時に共邊戾りは矢張り買の方針が得策と見る向が多い

期米 仁川海岸町 滿洲取引店 電話 一六〇三 一七

朝取期米本玉表

當限買方	金メ一七、四〇〇
同 賣方	丸ゐ四〇〇丸ウ九、四〇〇和七、五〇〇丸マ一〇〇
中限買方	丸ゐ一、五〇〇丸マ一〇〇
同 賣方	丸ゐ一〇〇丸ウ一七、一〇〇丸ス一、一〇〇丸大五〇〇金メ三、〇〇〇
先限買方	丸ゐ二、四〇〇丸一四六〇〇丸マ九〇〇
同 賣方	丸ウ七、二〇〇丸ス六五〇〇丸大一、八〇〇丸玉二、四〇〇

京城延べ
落付模樣の保合ひ

前場 前日各地の底堅き保合に氣配強硬の機先、今朝は阪仁とも氣配可をうけて、一回五末廿四十錢、六中廿四圓五十錢と十錢方下迫つて始つたが、後押目的買物にヂリ〳〵と戾し二回には五十七

戻りなほ賣か

前日米の急騰が買方因果玉の一掃と賣過ぎの反動による云ふまでもなく一面には政府五十萬石の買替米に對し意外の落値に買上げ爲す

錢から六十錢と締め、更に三回には六十四錢引締め、稍氣崩れ足に續いて五回には五十錢と押したが直ちに見直し六回六中二十四圓五十七錢と締り合ひに終つた。寄引、算定、出來高左の如し

寄引値 一回五末二〇、一〇、六中二〇、五〇…五二▲二回五中一九八〇、五末二〇、二〇…一〇六中二〇、五九…六〇▲三回六中二〇、六四…五五▲四回五末二〇一五、六中二〇、五五…五二▲五回六末二〇、五〇…五三▲六回六中二〇、一九…八、六末二〇、五四…五七

算定 四末一九、九〇、五中一九、九〇、五末二〇、一〇、六中二〇、六〇

出來高 二萬一千三百五十石

後場 前場各地の安定模樣を眺め氣配引締り足の機先、後場は一回六中二十圓四十七錢と始りアトは十一錢と締り、亦三十八錢もつけ浮動往來を反覆した

京城 一等精白米十六圓餘白米十九圓七十錢丸キ合格玄米三等二十圓八十錢四等十九圓八十錢今摺玄米十九圓六十錢下十八圓六十錢粗上六錢中五錢八下五錢七

仁川 前場の突飛高を受けた正米は內地筋の買動模樣に依り地場移出筋の買進みで丸キ丸チ石拔三等二十圓四十錢角チ二十圓三十錢四等二十錢所を唱へ前日より三、四十錢高なるも現物の有力スレにて取引は捗り出來ざる狀態である又一等白米も九仁印八圓七十錢見當を唱へ良運六錢一厘在來種五錢九厘で何れも品薄に賴る强硬であつた

大豆 前山丸忠長浦汶山臨川十四圓六十錢延平南川新浦十四圓二十錢滿州延安九圓六十錢天安九圓二十錢で手堅き保合ひである

釜山 昨後場各地期米の強勢より愈上底入りと見て市中買進りも殆んど鮮米筋內の當用手當に二千二百六十九以の取引に止まつたが相場は卅錢方買ばれ內地入港も相場が直ると卵々入り込み付値は角ヶ四拔き販神二十圓七十錢位で買値は九十錢見當を唱へ慶南甕良三等二十圓〃十錢四等二十圓三十錢無格十九圓六十錢等外十八圓八十錢見當を唱へた

大邱 愈よ相場見直しに奧地も戾り待ちに賣惜りて入荷殆なく市中入荏の一巡と買物筋一向渉々からず其の日買ひにお茶を濁したるものゝ如く氣配ら前値を握りの度で買氣昂らず氣配も前値握りの邸良三等二十圓十錢神力三等十九圓七十錢見當を唱へた

木浦 內地筋の需要旺盛であるが、出廻り減と滿界に大部分擾がれてゐる關係上是に反應する現物が捗く人氣の硬化し氣配三十錢高の三等二十圓三十錢四等二十圓であつた

株式 (廿一日)

朝取短期

銘柄		寄付	大引	高値	安値
[illegible]	前	[illegible]	[illegible]	[illegible]	[illegible]
	後	[illegible]	[illegible]	[illegible]	[illegible]

大株短期

銘柄		寄付	大引	高値	安値
大新	前	[illegible]	[illegible]	[illegible]	[illegible]
	後	[illegible]	[illegible]	[illegible]	[illegible]
鐘新	前	[illegible]	[illegible]	[illegible]	[illegible]
	後	[illegible]	[illegible]	[illegible]	[illegible]
日産	前	[illegible]	[illegible]	[illegible]	[illegible]
	後	[illegible]	[illegible]	[illegible]	[illegible]
東新	前	[illegible]	[illegible]	[illegible]	[illegible]
	後	[illegible]	[illegible]	[illegible]	[illegible]
日魯	前	[illegible]	[illegible]	[illegible]	[illegible]
	後	[illegible]	[illegible]	[illegible]	[illegible]

大株長期

銘柄	前寄	前引	後寄	後引
大株	[illegible]	[illegible]	[illegible]	[illegible]
同新	[illegible]	[illegible]	[illegible]	[illegible]
日産	[illegible]	[illegible]	[illegible]	[illegible]
同新	[illegible]	[illegible]	[illegible]	[illegible]
郵船	[illegible]	[illegible]	[illegible]	[illegible]
同新	[illegible]	[illegible]	[illegible]	[illegible]
鐘紡	[illegible]	[illegible]	[illegible]	[illegible]
同新	[illegible]	[illegible]	[illegible]	[illegible]
日糖	[illegible]	[illegible]	[illegible]	[illegible]
東株	[illegible]	[illegible]	[illegible]	[illegible]
同新	[illegible]	[illegible]	[illegible]	[illegible]
東紡	[illegible]	[illegible]	[illegible]	[illegible]
同動	[illegible]	[illegible]	[illegible]	[illegible]

東株短期市場

銘柄		寄付	大引	高値	安値
東新	前	[illegible]	[illegible]	[illegible]	[illegible]
	後	[illegible]	[illegible]	[illegible]	[illegible]

東京現株

東株	[illegible]
同新	[illegible]
鮮銀	[illegible]
同新	[illegible]
拓銀	[illegible]
同新	[illegible]
電取	[illegible]
鐘紡	[illegible]
同新	[illegible]
東拓	[illegible]
同新	[illegible]
京取	[illegible]
日石	[illegible]
富毛	[illegible]

短期建玉表

	賣方	買方	建玉數
取	[illegible]	[illegible]	[illegible]
新	[illegible]	[illegible]	[illegible]
新	[illegible]	[illegible]	[illegible]
新	[illegible]	[illegible]	[illegible]
新	[illegible]	[illegible]	[illegible]
取	[illegible]	[illegible]	[illegible]

算定と日歩

	算定	日歩	代引
取	[illegible]	[illegible]	[illegible]
新	[illegible]	[illegible]	[illegible]
新	[illegible]	[illegible]	[illegible]
取	[illegible]	[illegible]	[illegible]
新	[illegible]	[illegible]	[illegible]
新	[illegible]	[illegible]	[illegible]

出來表

出來	[illegible] 枚
累計	[illegible] 枚

期米 (廿一日)

◎朝取仁川

節	當限	中限	先限
前場(一)	[illegible]	[illegible]	[illegible]
(二)	[illegible]	[illegible]	[illegible]
(三)	[illegible]	[illegible]	[illegible]
(四)	[illegible]	[illegible]	[illegible]
(五)	[illegible]	[illegible]	[illegible]
(六)	[illegible]	[illegible]	[illegible]
(七)	[illegible]	[illegible]	[illegible]
(八)	[illegible]	[illegible]	[illegible]
(九)	[illegible]	[illegible]	[illegible]
(十)	[illegible]	[illegible]	[illegible]
後場(一)	[illegible]	[illegible]	[illegible]
(二)	[illegible]	[illegible]	[illegible]
(三)	[illegible]	[illegible]	[illegible]
(四)	[illegible]	[illegible]	[illegible]
(五)	[illegible]	[illegible]	[illegible]
(六)	[illegible]	[illegible]	[illegible]
(七)	[illegible]	[illegible]	[illegible]
出來高	[illegible]	[illegible]	[illegible]
累計	[illegible]	[illegible]	[illegible]

東京期米

節	前場 當限	中限	先限	後場 當限	中限	先限
寄	[illegible]	[illegible]	[illegible]	[illegible]	[illegible]	[illegible]
止め	[illegible]	[illegible]	[illegible]	[illegible]	[illegible]	[illegible]

大阪期米

節	當限	中限	先限
前場(一)	[illegible]	[illegible]	[illegible]
(二)	[illegible]	[illegible]	[illegible]
(三)	[illegible]	[illegible]	[illegible]
(四)	[illegible]	[illegible]	[illegible]
(五)	[illegible]	[illegible]	[illegible]
(六)	[illegible]	[illegible]	[illegible]
(七)	[illegible]	[illegible]	[illegible]
(八)	[illegible]	[illegible]	[illegible]
(九)	[illegible]	[illegible]	[illegible]
(十)	[illegible]	[illegible]	[illegible]
後場(一)	[illegible]	[illegible]	[illegible]
(二)	[illegible]	[illegible]	[illegible]
(三)	[illegible]	[illegible]	[illegible]
(四)	[illegible]	[illegible]	[illegible]
(五)	[illegible]	[illegible]	[illegible]
(六)	[illegible]	[illegible]	[illegible]
引續氣配	廿四圓四錢		

大阪現米喰合

	賣方	買方	取組高
當限	[illegible]	[illegible]	[illegible]
中限	[illegible]	[illegible]	[illegible]
先限	[illegible]	[illegible]	[illegible]

◇兵庫 先限 寄付 [illegible] 前場 [illegible] 止め 後場 [illegible]

◇下關 先限 寄付 [illegible] 前場 [illegible] 止め 後場 [illegible]

◇名古屋 先限 寄付 [illegible] 前場 [illegible] 止め 後場 [illegible]

大阪市中相場

ストリツト	[illegible]
ミドリング	[illegible]
ブローチ	同 [illegible]
マンゴール	同 [illegible]

鮮內各取 (期米)

地名	限	前寄	前止	後寄	後止
◇群山	四末	[illegible]	[illegible]	[illegible]	[illegible]
	五中	[illegible]	[illegible]	[illegible]	[illegible]
	五末	[illegible]	[illegible]	[illegible]	[illegible]
	六中	[illegible]	[illegible]	[illegible]	[illegible]
	六末	[illegible]	[illegible]	[illegible]	[illegible]
	七中	[illegible]	[illegible]	[illegible]	[illegible]
◇大邱	四末	[illegible]	[illegible]	[illegible]	[illegible]
	五中	[illegible]	[illegible]	[illegible]	[illegible]
	五末	[illegible]	[illegible]	[illegible]	[illegible]
	六中	[illegible]	[illegible]	[illegible]	[illegible]
	六末	[illegible]	[illegible]	[illegible]	[illegible]
	七中	[illegible]	[illegible]	[illegible]	[illegible]
◇釜山	四末	[illegible]	[illegible]	[illegible]	[illegible]
	五中	[illegible]	[illegible]	[illegible]	[illegible]
	五末	[illegible]	[illegible]	[illegible]	[illegible]
	六中	[illegible]	[illegible]	[illegible]	[illegible]
	六末	[illegible]	[illegible]	[illegible]	[illegible]
	七中	[illegible]	[illegible]	[illegible]	[illegible]
◇木浦	四末	[illegible]	[illegible]	[illegible]	[illegible]
	五中	[illegible]	[illegible]	[illegible]	[illegible]
	五末	[illegible]	[illegible]	[illegible]	[illegible]
	六中	[illegible]	[illegible]	[illegible]	[illegible]
	六末	[illegible]	[illegible]	[illegible]	[illegible]
	七中	[illegible]	[illegible]	[illegible]	[illegible]
◇鎭南浦	四末	[illegible]	[illegible]	[illegible]	[illegible]
	五中	[illegible]	[illegible]	[illegible]	[illegible]
	五末	[illegible]	[illegible]	[illegible]	[illegible]
	六中	[illegible]	[illegible]	[illegible]	[illegible]
	六末	[illegible]	[illegible]	[illegible]	[illegible]
	七中	[illegible]	[illegible]	[illegible]	[illegible]
◇京城	四末	[illegible]	[illegible]	[illegible]	[illegible]
	五中	[illegible]	[illegible]	[illegible]	[illegible]
	五末	[illegible]	[illegible]	[illegible]	[illegible]
	六中	[illegible]	[illegible]	[illegible]	[illegible]

市況 (廿一日)

◇大阪棉絲

限	前場 寄付	同引	後場 寄付	同引
四月限	[illegible]	[illegible]	[illegible]	[illegible]
五月限	[illegible]	[illegible]	[illegible]	[illegible]
六月限	[illegible]	[illegible]	[illegible]	[illegible]
七月限	[illegible]	[illegible]	[illegible]	[illegible]
八月限	[illegible]	[illegible]	[illegible]	[illegible]
九月限	[illegible]	[illegible]	[illegible]	[illegible]
十月限	[illegible]	[illegible]	[illegible]	[illegible]

◇大阪棉花 前場 當限 [illegible] 先限 [illegible] 後場 當限 [illegible] 先限 [illegible]

◇横濱生絲 前場 當限 [illegible] 先限 [illegible] 後場 當限 [illegible] 先限 [illegible]

◎現物精製綿 五一〇圓

◇大阪砂糖 寄付 [illegible]

◇鐵市場 前日 本日 現物 九百八十一圓

海外經濟電報

倫敦 銀塊	[illegible]
米國 棉花	[illegible]
印度 棉	[illegible]
スケール株	[illegible]
アナコンダ株	[illegible]
日米爲替	[illegible]
英米爲替	[illegible]
紐育銀塊	[illegible]

茂平次兒狀 [177]
行友李風 藤井靜堂畫

焰の巻 (五)

古來、市中の大火事といへば第一が本郷丸山本妙寺の振袖火事、これは名高い──明暦三年の正月十八日、施餓鬼供養の振袖から燃え出して東西南北、五百餘町御本丸を初め大小名の邸だけでも五百箇所を焼き拂ひ、焼死者十萬二千人を出したといふ大火。

第二が俗に、『明和九火事』といふ、目黒大圓寺から出た火事で──これは明和の九年二月の二十九日、無惨といふ恐怖の劫火が八方へ燃え擴がり、麻布、芝、麹町、京橋、日本橋、神田、下谷、淺草から千住にまで焼け續け、その幅一里、長さ四里半を焦土の原と化して焼死者四千二百人を出した。

第三が今度の──乃ち文化三年三月廿六日の火災でありました。

それから三刻餘りもつゞけて、往く〳〵東天の白む頃になつたが、暴風はイツカな鎭へさうになく、ます〳〵火勢を煽り立て、本芝から、細川の藏屋敷、絲道樓の酒屋敷、紀伊家の下屋敷を初め、大名屋敷十六棟を灰にしてしまつて、神明前から宇田川町、一方は日蔭町から、新次に烈しく芝口橋に移つて往きます。

幸ひに增上寺山內は、お靈屋の大名火消、六十二萬石奥州仙臺伊達陸奥守御出役、金の獨鈷の纏印お櫓門を固めて火防りの用意。

これで靈廟も助かり、赤羽口の火の手も何時か鎭まつたが、鎭まらないのは汐留、新橋、土橋から三筋の火線がもつれ合つて、京橋築地、八丁堀、日本橋、茅場町、新堀と、下町の目拔きの街を縱橫無盡に舐め盡し、朝の五ツ刻には神田、濱町一圓が火の海。

『御牢拂ひ、御牢拂ひ！』

二度の大火の先例に倣ふて、傳馬町牢屋敷の囚人殘らず切り解き、いよ〳〵類焼免れ難しと見たから、牢奉行石出帶刀、町奉行所に伺ひを立て、

『鎭火の後、三日の內に、下谷善慶寺まで立退るべし、この時刻を堅く相守つた者は、死罪たりとも一命は助け得させる、もし又、立戻らざる者は罪に倍する罪科に行ひ、その罪一家一門にまで及ぶべき物なり』

といふ嚴重な沙汰。

そして愈よ、戸前口が開くと、囚人の群は恰も籠を離れた小鳥、忽ち八方十方へ散つてしまつたので（占めたぞ、まだ〳〵運は盡きねえ、これからモウ一花咲かせるんだ、有難えな！）

夜盗りをして讀んだのは寺男の熊右衞門。

（──さて斯うなれやア、惡心にしろ改心にしろ、この囚衣を脱いでしまはなけれやア動きが取れねえ──）

米澤町の古着屋の店へ飛込んで

『俺ア焼けた今、牢拂ひになつた惡黨だ、濟まねえが着物を借りて往くぜ』

殆んど無禮にひとしい言似をして服装を整へ、直ぐその足で淺草小路の並び床へ飛込み、隱月代を剃つてスッカリ化け終る位、この男に取つては何の雜作もない事でありました。

（ところで一杯、錢湯へ飛び込まなけれやア眞實に生れ返つた氣がしねえ、長い橋を向ふへ渡るより寧そ山の手へ引返した方が、何とか仕事になりさうだ）

何處を目的といふでなく、ドンドン火焔の吹き附ける、火焔を避けつて柳原から筋違の、八辻ヶ原へ拔けましたが、何方を見ても右往左往に逃げ惑ふ人雪崩。

空は煤に掃けれて、巷に狂ふ焔の色。

『殿樣へ、どうかモウ少しの御辛抱、何をいふにもこの急場、迚もお屋敷へお伴れ申すといふ譯には參りません、これからズッと山の手を大廻りしなければなりませんが、兎に角お館けお猿でなさいまし、火事場において阿物の明を排つてゐては咎めを受けます、イヤハヤどうも酷い目にお遭ひなされましたなアー』

近藤平馬の介抱を受けて、漸と茲まで足を運んだ内藤織部は半死半生の體。

『苦しい！』

『御辛抱をなさいまし』

『愛は、ど、何處だ？』

『須田町の原でございます、あの通りの群衆ゆゑ、橫道へ切れる事が出來ませんので、據所なくツイ押されて〳〵何時の間にやら、飛んでもない所へ來てしまひました』

『和蔵はないか？』

『それどころではございません』

金ある家屋の庇の蔭へ、暫を敷いて橫に寢かされましたが、もう身動きもなりません。

京城日報
朝刊
本紙朝夕共十二頁

内村鑑三全集

日本が永久に世界に向って誇るべき古典

畔上賢造
塚本虎二
三谷隆正
齋藤宗次郎
鈴木俊郎
編輯

豫約募集

「内村鑑三全集」出づ。彼の名は日本に於てよりも、歐米に於て却て有名である。われら日本人は、その同胞の中に此人ありしを知らずして恥づる處ないであらうか。彼を單に基督教の宣傳者として、聖書研究者として、或は無敎會主義の唱導者として見るは足らない。彼は日本の産んだ靈界の巨人であり、偉大なる「日本人」である。四十年前一たび亂臣賊子として日本民族に斥けられた彼が、遂に日本的基督教の創始者として其の感化全國に及ぶに至りし事は何を語るか。彼の中に、他になき所の偉大なる、高貴なる寶玉があつたからでなくてはならぬ。今や其の全集出づ。日本人はその同胞の中より出でし此の世界的人物を新に發見すべきである。われらは之を日本が永久に世界に向って誇るべき古典の一として滿腔の自信を以つて世に送り出すものである

第一卷 初期の著作(上)	第十一卷 講演(下)
第二卷 初期の著作(下)	第十二卷 所感
第三卷 舊約研究(上)	第十三卷 感想
第四卷 舊約研究(下)	第十四卷 時事
第五卷 新約研究(上)	第十五卷 英文(上)
第六卷 新約研究(中)	第十六卷 英文(下)
第七卷 新約研究(下)	第十七卷 日記(上)
第八卷 敎義研究(上)	第十八卷 日記(下)
第九卷 敎義研究(下)	第十九卷 雜篇
第十卷 講演(上)	第二十卷 書翰

内容見本進呈

第一回配本 即時出來

四六判クロース裝函入 全二十卷各卷口繪挿入
毎月拂二圓送料廿一錢
申込金一圓(最終回に充つ)
一時拂三十八圓(申込金不要)
送料内地四圓二十錢

東京神田一ツ橋 振替東京七四四一六 電話九段(一八七・一八八・一八九・一八〇)
岩波書店

洗濯と染色一切の仕方

主婦之友 (五月號讀者へ贈呈の別冊附録)

これだけでも二圓の價値

家庭でも商賣人以上に出來る!! 洗濯の仕方四十種

洗濯のことなら何から何まで一目でわかる寫眞式の洗濯全集。コレさへあればどんな洗濯でも無雜作なく出來ます。こんな便利な洗濯の仕方があつたのかと、誰でも驚くやうな新方法ばかりで大評判。

▲洗濯に必要な基礎知識一切
▲和服物一切の上手な洗濯法
▲西洋洗濯の手輕で上手な仕方
▲クリーニングの簡單な仕方
▲シミ拔き一切の手輕な仕方
▲毛織物一切の簡單な洗濯法
▲洋服類一切の簡單な洗ひ方
▲洗張りの手輕で上手な仕方
▲帶地其他の厚地物の洗ひ方
▲毛布その他の大物の洗ひ方

素人でも專門家以上に出來る!! 染色の仕方百五十種

(流行の染色に熱心な栗島すみ子さん)

(染色に熱中して居る川崎弘子さん)

目下大流行の染色百五十種を實物通りに發表して、どんな素人でも見さへすれば直ぐ自由に染められるやうにしたので大評判です。全く驚くほど簡單で素晴らしい染色の仕方ばかりを發表したのでドコでも大人氣です。

▲染色に必要な基礎知識一切
▲絞染の各種の染方四十八種
▲板メ絞の簡單な染方廿二種
▲霧吹き染の手輕な染方十一種
▲コンパル染の簡單な染方十七種
▲芋版染の手輕な染方六種
▲芋版ロウケツ染の染方五種
▲描き版ロウケツ染方十三種
▲糊ロウケツの上手な染方五種
▲皮ロウケツの手輕な染方八種
▲刷毛ぼかしの上手な染方五種
▲浸け染ぼかしの染方二種
▲パラソルの色揚と染替の仕方
▲毛絲編物の色揚と染替の仕方

日本で初めての計畫 お化粧の實演畫報

「なるほど美しくなるお化粧法を一々實演したものを全部寫眞で發表した、日本で初めてのお化粧畫報で、家庭婦人にも女學生にも職業婦人にも大評判です。」

一流の美容の先生方と名女優總出で實演發表
實演寫眞三百種

▲着物の上手な着方
▲白粉の上手なつけ方
▲上手な顔のそり方
▲眉の上手なかき方
▲口紅の上手なつけ方
▲鼻のお化粧の仕方
▲襟足のお化粧の仕方
▲腕のお化粧の仕方
▲髮毛の上手な洗ひ方
▲髮の毛を美くする法
▲ウエーヴのかけ方
▲女學生のお化粧法
▲中年婦人のお化粧法
▲美顔マッサージ仕方
▲洗顔の上手な仕方
▲お化粧下のつけ方
▲眼のお化粧の仕方
▲頬紅の上手なつけ方
▲耳のお化粧の仕方
▲生え際のお化粧法
▲手のお化粧の仕方
▲コテの上手なかけ方
▲くせ直の上手な仕方
▲爪磨きと爪の化粧
▲職業婦人のお化粧法
▲洋服の上手な着方

大懸賞!! 夏の流行丸帶六百本を贈呈

絽の丸帶 ハガキ一枚で當る大懸賞 詳細は本誌五月號に!!

賣切近し!! 五十錢(送料二錢)
東京神田(振替一八〇)
主婦之友社

こなおちゝ ラクトーゲン

乳兒が必ず立派に育つ 混合榮養法

乳ばなれは育兒上一番大切な時期です。これを良くすると惡くするとは乳兒の身體、精神兩方面に重大な影響を及ぼします。

權威ある醫師大家は五六ケ月以後の小兒に對して母乳はもう早や榮養不足であるから、他の榮養品を補助せねばならぬと申して居られます。ラクトーゲンを母乳の補助として生後五六ケ月から混用すれば小兒の發育を素晴らしく良く致します。御使用をおすゝめ致します

(育兒の參考書進呈)

販賣店 藥店、食料品店
説明書 申込次第進呈

駝卯食料品株式會社
本社 大阪市東區伏見町二丁目
支店 東京市日本橋區伊勢町

7-4-D

商業登記公告 群山支廳 [illegible]

法人登記公告 江東出張所 [illegible]

商業登記公告 任實出張所 [illegible]

法人登記公告 南原支廳 [illegible]

商業登記公告 漣川出張所 [illegible]

法人登記公告 順川出張所 [illegible]

商業登記公告 橫城出張所 [illegible]

法人登記公告 龍岡出張所 [illegible]

商業登記公告 群山支廳 [illegible]

法人登記公告 全州地方法院 [illegible]

商業及法人登記公告 全州地方法院 [illegible]

商業及法人登記公告 開城支廳 [illegible]

聯盟調査團

海陸兩路班ともに 無事奉天に到着

顧維鈞も一行と共に 大和ホテルに入る

【奉天特電】國際聯盟調査團米國委員マツコイ將軍、伊國委員アンドロヴアンデツチ伯等十二名の陸路班は特別列車にて廿一日午後八時無事着奉官民多數の歡迎裡に無事大和ホテルに入つた

【奉天特電】大連を經由の海路班リツトン卿、クローデル將軍、シユネー博士の一行も廿一日午後八時二十五分無事到着した、來奉を疑がはれた顧維鈞等二十八名の支那隨員も共に大和ホテルに入つた

（寫眞は調査團の一行上より、リツトン卿（英）マツコイ將軍（米）クローデル將軍（佛）マレスコツチ伯（伊）シユネー博士（獨））

奧地には入らず

軍司令官の說明で 撤收狀態を報告か

【奉天支局特電】聞知する處によれば調査團は五月一日までに第一回の報告を出す義務があり、その報告には九月卅日の聯盟決議（日本はなるべく速かに附屬地又は沿線に軍を撤收す）が實行されたか否かを書き入れるため滿洲視察を急ぐものであるが、期日までには到底視察實施不可能なる上日本軍の撤收不能の原因である匪賊横行の狀態を奧地まで入つて見ることは危險であり、結局軍司令官の說明によつて現狀を理解し報告書を作成する外なかるべく、リツトン卿の病氣は單なる船醉ひではない模樣で、顧維鈞と二人だけ上陸せず、クローデル氏より外、面會もしない、特別列車は廿一日午後一時發同八時着奉の筈であるがリツトン卿が右列車に乘るか否か不明である、隨行の十二名は既に山海關を通過し、廿一日着奉の筈である

海路班一行

大連から奉天へ 顧維鈞も共に出發

【大連支局特電】夜來支那軍艦上に一夜を明した聯盟調査團委員長リツトン卿は依然船室より出でず、午前十時過ぎ先着のクローデル氏、吉田大使の見舞をうけ、いよ／＼北行に決定したので埠頭から大連驛にかけ俄にざわめき出したが午前十二時をきつかけにリツトン卿はアスターバルト氏等の隨員と共に大連驛に向ひ豫て準備中の特別列車に乘り込み、またリ卿の側から離れない顧維鈞氏もリツトン卿に續いて大連驛頭着リ卿一行は後方から二輛目に乘車し二十七名の隨員は七輛目の列車に乘り込んだ、かくてリツトン卿は內田滿鐵總裁の訪問をうけ交驩を行つた後クローデル將軍シユネー博士等と共に午後零時五十分一路奉天に向つた、なほ顧維鈞は北行に先だち記者團を艙內に引き會見したが一切の質問を回避し自分は單に調査に參與するだけで自發的には何も知らない、奉天は千九百二十九年から三十年にかけ約半年住んでゐたから始めての土地でない、かた／＼格別の不便も感じないと語つてゐた

米、伊調査員 錦州視察中止 一路奉天に向ふ

【錦州廿一日發電】米、伊兩國委員一行十六名は山海關より特別列車で二十一日午前十一時半錦州に到着、同地一帶の視察を中止し、午後零時半發一路奉天に向つた

何處までもリ卿に 隨行する積り

・顧維鈞記者團と會見

【大連二十一日發電】昨夜入港以來一切の面會を拒絕してゐた顧維鈞は廿一日正午日本記者團と會見し左の如く語つた

リツトン卿の因疾が重發した爲め、昨夜は上陸が出來なかつた日本側のホテル其他いろ／＼の御手配に對し深く感謝する、自分はリツトン卿の行くところまではついて行く積りだ、附屬地まで行くか否か、それについては今何とも申上げられない

斯くて記者團との會見終るや直ちに上陸して特別列車に乘込んだ（寫眞は顧維鈞）

觀櫻御會に召された光榮の人々（十九日新宿御苑にて）

附屬地外に出れば 顧を逮捕

奉天當局の手配完了 支那側參與員罐詰か

【奉天廿一日發電】聯盟調査團一行は二十一日夜大和ホテルに宿泊して外出せず、二十二日早朝より本庄軍司令官、森島總領事代理、臧奉天省長、閻市長等を訪問、五月一日までに聯盟に報告すべき日本軍の現地撤收についての調査に取りかゝるが奉天に於ける滯在は四、五日の短時日なので、宴會等の招待は一切謝絕して居り、專ら調査と報告書の作成に忙殺される譯である、尚顧維鈞は一歩附屬地外に出れば直に逮捕される手配が奉天省政府側に完了して居り、又危險も伴ふので結局顧維鈞外支那側一行二十七名は終日大和ホテルの三階で過すものと見られてゐる

輿論我に有利 失地回復容易

顧維鈞の打電

【北平二十一日發電】聯盟調査員一行の參與員顧維鈞は出先きより政府に電報を寄せリツトン卿は支那に同情を寄せて居り輿論は今や我に有利に展開して居る、失地の回復も容易であらうと述べた

調査團一行 歡待に滿足

第一日印象良好

【奉天廿一日發電】國際聯盟支那調査團一行は日本側の歡待に滿足の意を表し、殊にホテルのサービス、滿鐵列車の清潔、食堂車の完備等を賞揚し、第一日の印象は極めて良好であつたが、某委員はロシア經營時代のダルニーと現在の大連との比較を質問する等未だ認識には多分の缺けた點がある樣に見受けらる

調査團の行程

【長春廿一日發電】國際聯盟支那調査委員一行の入滿に就いて左の如く變更された

鐵路入滿の山海關班は廿一日午後七時四十五分、海路入滿の大連班は同八時二十分何れも奉天着四泊、二十五日夕奉天發長春經由二十六日朝吉林着二泊、二十八日午後十時長春發、二十九日哈爾賓着五泊、五月四日午前八時哈爾賓發チチ哈爾着二泊、六日チチ哈爾發四洮線經由七日奉天着六泊、撫順、鞍山見學を終へ十三日大連に向ひ五日の後日本に向ふ

上海四國公使は 決議案反對

日本壓迫は停戰會議を 成功に導く所以でないと

【上海廿一日發電】十九ケ國委員會の決議に依れば我軍の最終撤退時期は英、米、佛、伊四國公使と日支代表を加へた混合委員會にて決することになつて居り、更に多數決に依つて決するも可なりとしてゐるが此の決議案に對しては肝腎の上海に在る四國公使は斯かる重大事の責任を取るを嫌ひ右決議案には寧ろ反對の意向を示めしてゐる、これは後日日本の反對を押切つて多數決で決めた際は必ず國際的に紛爭が惹起するは明瞭なるためで、特にランプソン英國公使は聯盟が斯くの如き手段で日本を壓迫するは停戰會議を成功に導く所以でないと頗る反對意見を持つてゐると言はれてゐる右決議に就き我公使館當局は左の如く語る

四國側の意向は聯盟の決議案に反對で停戰は日支雙方で決めるもので中立國は斡旋すれば足りると稱し、四國側は支那に對して停戰會議再開方を促進してゐるが、支那は聯盟が濟むまで日和見的態度を執つて居り、會議は今週中は到底開かれぬ形勢となつた

支那はあくまで 聯盟に縋る

聯盟の命ずる通り 停戰會議を續行したいと

ジヨンソン公使 汪精衞と會談

【南京廿一日發電】ジヨンソン米國公使は二十日午前汪精衞を訪問した羅文幹も同席して日支問題其の他に就き會談の後辭去したが米國公使は語る

停戰會議に就いて意見を交換した會議は再開されると信ずるが日支兩國の互讓に依り圓滿解決せんことを希望す、廿一日には上海に歸る豫定だ

【上海二十一日發電】郭泰祺は二十日午前十時英國總領事館にランプソン公使を訪問し、支那側として聯盟の討議終り次第、聯盟の命ずる處により停戰會議を續行したいが、それまでは會議を延期する意向だと諒解を求め、十一時辭去した、郭は支那記者に語る『會議の前途は樂觀を許さぬ日本が撤兵時期を明示せねば再開後も進展は容易でない』と悲觀的口吻を洩した

露國大使 芳澤外相訪問

【東京電話】ソヴエート大使トロヤノフスキー氏は廿一日午前十一時外務省に外相ならびに永井次官を訪問、新任大使館附武官ピンフ氏を紹介すると共に日露間時局問題につき懇談卅分にして辭去した

質的軍縮

英國代表强調す 一般軍縮委員會

【ゼネヴア廿日發電】軍備制限縮小の規範に關する決議案を採擇した二十日午前の一般軍縮委員會は一定機材若しくは一定種類の軍備の禁止に依る質的軍備制限の同時適用案の審議に入つた、劈頭英代表サイモン外相は質的軍縮の必要を强調して曰く

若し質的軍縮に關して委員會が意見の一致を見る事を得なければ必然的に量的軍縮に關して所期の結果を達成する事が出來ぬ懼れがある、而して戰爭の脅威を減少せんとする質的軍縮の原則と量的軍縮の原則とを打つて一丸とする事は、軍縮達成上に於て最も效果的であると信ずる

と述べ次いで獨逸代表ナドルニー大使は侵略的諸武器の制限の必要を力說しユーゴースラヴィア代表マツコウイツチ外相も侵略的武器の禁止條項並に違反國の制裁規定を含む自國の具體的案を提出した

米國太平洋艦隊 結局大西洋に回航

國務省の要請斥けらる

【ワシントン二十日發電】米國務省は今回海軍省に對し時局に鑑み太平洋艦隊を春季海軍大演習後も引つゞき太平洋に留め置くやう要請した、しかし海軍側では右は多分の經費を必要とするので海軍費節約の折柄今度も來月太平洋に艦隊の集中をまつて大西洋艦隊は矢張り東方に廻航することゝなつた

米國政府が 債務償還の 協定作成を要求

債務十四箇國に對して

【ワシントン廿日發電】アメリカ政府は廿日十四ケ國の債務國に對しフーヴアー大統領のモラトリアム案に依り延期されてゐるアメリカに對する債務償還に關し、正式協定作成要求の文書を發送した、之は歐洲諸國は昨年ロンドンに於て會合し各自の間の支拂に關する協定を締結したがアメリカへの債務支拂に對する取決めは少しもしてゐないことが判つた結果であつて、アメリカは四分の利子で十年々賦支拂を提案したと傳へらる

內田滿鐵總裁 結局留任か

首相から留任要望の 電報あるものと思惟さる

【大連支局特電】內田滿鐵總裁の留任問題については各方面から切實な留任運動があり、とりわけ軍部の熱烈な留任要望と支持がある、に拘らず寧ろ頑强と見ゆるまでに一切の勸說を拒絕し、あくまで辭任の決心を固めてをり、社內外からも總裁の辭任は結局時期の問題だと見られてゐたが、ここ二、三日來總裁自身に確に心境の變化を呈したもの如く二十一日朝は板垣關東軍參謀が出張中の十合理事と同道來連、直に星ケ浦に內田總裁を訪問三人鼎座して懇談を遂げ更に奧地出張中の山岡長官からも總裁に打電し來り、急ぎ面會を求めて來た事實もあり、旣に形勢轉換の模樣で、內田總裁近者の言によつても政府からの留任要望の入電さへあれば留任は確定事と見るべく思惟さる、なほ犬養首相よりの留任要望電報は山岡長官に寄せ同長官を通じて內田伯に出すのではないかとのことである

多門○團 遼陽に凱旋

【奉天廿一日發電】一ケ月半に亘りハルビン方面に活動を續けた多門○團長は幕僚を隨へ多數官民の出迎へを受け廿一日午後一時半ハルビンより遼陽に凱旋した

揚子江に機雷敷設 軍艦爆沈を企つ

まだ執念を捨てぬ支那不逞團 我海軍が目下掃海中

【上海廿日發電】過日佛租界の本據を我當局に探知され、支那側不逞團が揚子江と黃浦江に機械水雷を敷設し我軍艦を爆沈せんとする計畫を暴露するに至つたその張本人たる廣東軍海軍參謀は、巧に逃亡して今なほその不逞計畫を捨てず、鎭江の下流六十哩の江陰附近の揚子江水路に機雷三十五個を敷設したことを判明したので第○驅逐隊は十八日後上海より廻航し同地に到り目下掃海中である

便衣隊の策動

【上海廿日發電】去る十六日我が總領事館附近で第十師所屬の便衣の服を着けた便衣隊を逮捕したが、右は第十師から派遣された三百名の便衣隊の一員で南京に本據を置き我總領事館在留帝國官憲及び我軍の行動に出づべく潛伏中のものと判明したので我軍及び官憲は彼等の行動を嚴戒中

愈よ實現の 警官の增員計畫

その人員百六十名

本府警務局では過般實施せる特高查察機關の充實による警官の增員計畫を、去る十五日の閣議において豫算三十六萬圓の承認を得、この內二十一萬余圓を警官增員費に當てることゝなつており、警部以下百六十名內外の增員となるわけであるが、この增員に際し現在の警官講習所及巡查教習所では狹隘を感ずるので、適當な敷地を選定するにあたつて、昨年四月朝鮮步兵隊廢止後同敷地二千余坪の讓渡を軍より受け警察協會の手で、警察會館、獨身警官合宿所及警察神社の設立をなすべく計畫し、時々軍に對し交涉を重ねつゝあつたが、いよ／＼積極的交涉を開始し讓渡出來れば借受けて警官講習所及巡查教習所を移轉擴張する豫定である

競馬令發布

秋のシーズン迄に 馬券は五圓以上卅圓以下 單複兩式を併用か

本府當局に於て立案を急いでゐた競馬令は過日農林省の手をはなれ法制局に廻附、目下審查を進めてゐるが、終了次第法制局に廻し

今秋の 競馬シーズンまでには發布の見込みである、同令の內容は內地とほゞ同樣で、馬券賣上額の百分の六を政府に納め當局ではこの收入を以て馬の改良、馬事思想の普及並に社會事業費に充當することゝなるべく、一方これが取締を嚴にすべく馬券を五圓以上三十圓以下とし、一名一枚に限定し

拂戾金 は券面金額の十倍を越えざることになつてゐる、なほ競馬方法は複勝式と單勝式を併用するものゝ如く、新令による競馬を行はんとするものは公益法人に限られてゐると

滿蒙追加豫算 外務省で成案

總額二千二百餘萬圓

【東京電話】外務省は滿洲に關する追加豫算を一般追加豫算と切離し、編成中であつたが漸やく成案を得て同省より大藏省に廻附したがその總額二千二百八十萬圓で右の內譯左の如し（單位千圓）

在滿領事館擴充經費 一、四七〇
在滿警察官經費 五、八八〇
在滿朝鮮人民會補助費增額 二三〇
在支那人事業救濟資金貸付に關する經費 一五、〇〇〇
聯盟支那調查經費分擔金 二〇〇
アジア局第三課（滿蒙課）新設費 二〇
計 二二、八〇〇

古米買替

農林省議で決定

【東京電話】農林省は二十一日午後、省議を開きかねて方針を決定した古米買替に就き協議を行つた結果左の如く決定した

一、買替數量　百萬石
一、買替時期　米價の推移を見て定む

而して目下の處買替時期は五月初めとなると見らる

厦門に戒嚴令

各國陸戰隊の 上陸準備成る

【厦門二十一日發電】漳州の陷落により當地の日、英、米各國軍艦は必要の際直ちに陸戰隊を上陸せしめ得る準備が整つた、目下當地は特別戒嚴令が布かれ市民はすでに全部白布を腕に纏ふてゐる

京城府特別委員會

委員長を選擧

京城府特別委員會は二十一日午後二時十五分府協議會室に於て開會されたが、委員長選擧の結果、總投票數二十五票に對し李升雨氏二十一票、大村百藏氏二票、曹秉相氏一票、秋山督次氏一票で委員長は李升雨氏に決定した、なほ特別委員會の審查方法は內地人納稅義務者の查定には內地人議員が當り朝鮮人及外國人の納稅義務者に對しては朝鮮人議員がこれに當ることゝなつた。

山田城大總長 廿一日夜歸任

先月末以來上京中であつた山田城大總長は令嬢同伴廿一日午後七時京城驛着歸任した

池田警務局長 昨夜京城驛出發 內地都市視察へ

池田警務局長は細田屬を帶同し、廿一日午後十時三十分京城驛發列車にて東京、大阪その他內地主要都市視察に赴いた

清水、海野兩氏 間島から歸城し 更に長春に出發

先般來城、府內視察後間島に赴き教化方面の視察を終へて吉林に向ふ豫定であつた民政黨代議士清水留三郎、海野馬雨氏は降雪のため教化に向ふ豫定を變更間島より廿一日夕來城午後十時卅分京城驛發列車にて長春に向つた

小松原大佐 關東軍に赴任の途入城

滿洲事變で活躍した土肥原大佐の後をうけて奉天關東軍特務機關長に榮轉した小松原大佐は廿二日午前六時五十二分龍山着、軍司令官を訪れ、朝鮮軍と關東軍との連絡打合せをなし同日午後六時五十四分龍山發列車で赴任した

人

◇田中傳次郎氏（咸鏡南道警察部長）赴任挨拶の爲め二十一日本社來訪
◇住井辰男氏（前三井物產京城支店長）廿六日午前十時京城驛發東京へ
◇田中正一氏（長、關島總領事館より）赴任の途廿一日夕入城、京城ホテルへ

南山蛙

◇……京城驛長から本局の監督課人事係主任に轉じ鐵道ホテルの民營となるや永年の鐵道生活に見きりをつけ新會社の總務部長とやらにおさまつた廣田隆治氏は酒井敬務の片腕となつて今後大いにと力んで居る、彼氏知らるゝ如く長身小軀でスマートさにおいてはまづ百パーセント、でその細身振りも小松朝鮮驛長のそれと同じ鮮やかさ……彼氏のために設けられた宴會も地下室にあつて今の心境を語つて曰く『樂ぢやあないョ、毎日／＼ビフテキの香ひと皿の音で身體は痩る一方だよ……』きいて居た口の惡いのが『あの上にやせると一體如何なるだらう……』

福音！
淋しき子のない奧樣に

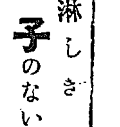

産婦人科醫師の治療は申す迄もなく温泉に服藥に何の効果も更らになく諦め自分は子供の出來ぬ不具者と諦めて居りましたが最後にふとした藥劑によりて時日に立派に姙娠し丈夫な子供を得ました永年子のなく淋びしき奧樣方にこの私の實驗した妙法をたれにも分らぬ樣に無料で敎へますから今すぐ御手紙で御問合せ下さい
大和國生駒町 山田四丁目 淺井きみ枝

金儲の大王
ハッピー

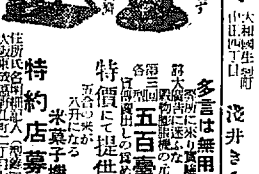

新案特許出願中
特許出願
多言は無用
各地大繁昌に迷ふな
第三回製品は五百臺限り
特價にて提供す
米菓子機
五合の米が六升になる
特約店募集
住所氏名明記の上（郵券封入）
大阪市東成區野田町二丁目七五四
製造發賣元 下田製作所

債券相場
有價證券擔保 簡易貸付 低利、簡便、何程迄でも即時金融します 百圓以上日歩二錢五厘

回別	賣値	買値	回別	賣値	買値
[illegible]	[illegible]	[illegible]	[illegible]	[illegible]	[illegible]

右相場四月二十一日迄 ▲印來月くじ 送料一口十三錢
京城府南大門通一丁目百十一番地
日本勸業證券株式會社京城支店
（本店。東京。日本勸業銀行構內）

胃腸病新藥 專賣特許
カーボニン
腸傳染病の豫防と食中毒に
腸內遊物病原菌を吸收排除し止瀉整腸を迅速ならしむる原因療法劑
見本文獻贈呈
東京神田 大阪道修町 株式會社 和光堂
CARBONIN
C－2

胃腸病には－
イノール
どんな胃腸病にも驚く程よく效き、胃腸を眞から丈夫にする高貴藥……

中島病院
內科 小兒科
院主 中島貞信
入院隨意
京城府明治町二丁目（本町警察署裏）

月旦社
人の噂 五月號
財界打診座談會
閨僚の運命を並竹で語る
大衆作家山世秘卷 武野藤介
大山郁夫外遊顛末 高津正道
三井王國から出た人々
ナチスの特派員と語る
諸國人と風物
愛國者の諸團體
大本教團
國定忠治の血緣
學哲噂 新居格

社説

文部省の野球統制
特に中等野球に就て

文部省では、去る三月廿八日附の官報を以て野球の統制並に施行に關する訓令を發した、この訓令は、その直轄學校、公私立大學、高等學校、及び専門學校、中等學校、小學校等に對し、それ〴〵項を分けて發せられたのであるから朝鮮、臺灣を除く、内地北海道の諸學校は、去る一日から訓令に基いて一切の野球技が統制されつゝある。訓令の要旨は、野球が他の運動競技に比較して、古くからわが國に普及され、しかも學生野球は、わが國一般野球界の中心勢力を成してゐる現狀にあるので、まづ學生野球の適正健實なる發達を期するには、その基準を示して統制を圖らねばならないといふにある。

◇

すべての事象に利弊相伴ふとは殆んど免れがたい約束であるが、體育運動に於ても、偏重の結果は多少の弊害を生ずるともまた覺悟しなければならない。殊に野球の如きは今日では既に國技にも等しい盛觀を呈して居り、プロフェッショナルチームこそないが、内地外地を問はず野球チームの存在しないところはないのである。六大學リーグをはじめ、學生野球に至つては、まさに黄金時代、爛熟時代ともいふべきで、他の運動競技界を斷然壓倒して大衆の支持を受けてゐるのである。

◇

野球が今日の盛況を呈するに至つた原因は、野球技が、わが國民の嗜好に適してゐることも認めねばならないが、今日より以上益々發達するか否かは問題である。從つて現在全國的大衆によつて支持されてゐる學生野球に對して、いかなる方針を以て臨むかは文部當局としても、かなり愼重に研究した上で、指導精神たり取締案たりを發表すべきであつたらう。然るに今回の訓令は全般的に見て大體に於てはその當を得た事項も少なくないが、中等學校野球に關する二三の事項に關しては、かなりの異議を招いてゐるやうである。

即ち、第二條中

中等學校生徒の參加し得る野球試合は左記に依り開催せらるゝものたること

（イ）全國的優勝大會及全國的選拔大會は文部省公認の下にそれ〴〵年一回を限り開催せらるゝものたること但し明治神宮體育大會に關する野球はこの限に非らざること

この一項の如きは甚だ疑義を生じ易いものではないかと思はれるのである。明治神宮體育大會は何人も異存はないが、全國的優勝大會及び全國的選拔大會といふのは何物を指すのであるかが甚だ曖昧である。既成の大會に對する擬態とも解せられ、未成の大會に對する約束とも解せられるが、こうした有力な大會が發生する場合文部省公認といふことが甚だ疑惑を招き易いのではないかと思はれる。無論われらも學生選手が興業まで放縱して野球に熱心し、又あまりに頻繁に試合し、遠征するが如きは好ましないから適當に試合度數を制限することにも異存はない。けれども或る特殊な勢力などに對してのみその特權が賦與されるものとすれば、折角の統制案の根本精神に疑義が生じ學生野球に弊害を殘すると共に、ひとり野球技にのみあまりに制肘を加へ過ぎるといふ非難が生ずるであらうと思ふ。

起工式も盛大に 大釜山への喜び
幹線道路と渡津橋 船溜各工事始まる

【釜山】釜山の劃期的都市計畫である幹線道路、渡津橋架設及び船溜工事の起工式は二十日午前十時三十分、牧の島渡津橋架設基部埋築地に於て擧行、總督代理穗積土木課長、渡邊知事、大島府尹以下府公職者並に各關係代表、官民三百五十名參列、神官の修祓、祝詞に次いで大島府尹、穗積總督代理、渡邊知事、坂田府會代表、水野商工副會頭其の他の玉串奉奠を終り、祭典後府尹式辭、穗積土木課長の總督祝辭代讀、渡邊知事祝辭、來賓坂田府會副議長の祝辭があり、祝電披露の後同時三十分大島府尹の手によつて基石沈設の式を擧げ、海陸の汽船に工場が一齊に吹き鳴らす汽笛の響の裡に滯りなく終了、式後饗宴に移つて盛會の裡に午後三時閉會した

適宜の施措
補助金交付の所以
宇垣總督の告辭

茲に釜山幹線道路渡津橋及船溜整理工事の起工式を擧ぐるに當り一言告ぐる所あらんとす

抑釜山は歐亞交通の關門、内鮮連絡の要衝に當り夙に開港として朝鮮に於ける諸港中の王座を占むるのみならず、沿岸貿易港及漁港として年を逐うて其發展顯著なるものあり、然るに市街地として有效に利用すべき地域乏しく、幹線たるべき道路を缺ぎ市勢の進展を阻碍すること頗る大なり、是を以て釜山府は牧の島との間に渡津橋を架設して其の市街地域を擴張し幹線道路を設けて交通の圓滑を圖り且之に伴うて船溜を整理し、以て現在の障碍を除却し併せて將來の伸展に應ぜんとするの計畫を樹てたり

輓近經濟界の不況に伴ひ管内に於ける窮民の數漸く多きを加へ内地渡航者釜山に蝟集するの際本計畫の如きは洵に機宜に適する施措たるを失はず、目下財政緊縮の際本府が特に巨額の國庫補助金を交付して之を助成する所以のもの亦實に此に存す本工事は複雜多岐にして相當困難の伴ふを免れざるべしと雖克く本工事施行の旨を稱へ、官民協力之が完成に努め以て遺憾なきを期すべし

起工式と基石

鎭礎の銘は宇垣總督の書を刻したもの

欣快に堪へざる 劃期的の大事業
◇大島府尹の式辭◇

茲に當府幹線道路渡津橋並船溜整理工事起工式を擧行するに當り、朝野貴賓の光臨を辱ふせるは余の深く光榮とする所なり、惟ふに我が釜山は開港以來駸々的發展を遂げ輸移出入貿易は逐年增進し、港灣都市としての前途洋々たるものあり、然るに沿岸貿易施設に在りては、近時地方產業の開發に伴ふ貿易系進の趨勢に順應し能はざるものあり之れ沿岸の整理と船溜改善との

急を

要する所以なり、諸し在來北濱及龍尾山下の兩船溜は其の水面狹隘にして船舶の收容力に乏しく、其の機能充分ならざるものあるに鑑み、之を埋築して沿岸を整理し、代るべき船溜は龍尾山下渡津橋基部及牧の島に於て橋梁基部の東西に別けて三ヶ所を新設し水面積の擴大を圖り、以て沿岸貿易施設の十全を期せんとす又牧の島は釜山港口を扼する樞要の地歩を占め人口二萬に垂んとするの現況に在りて、何れ利用すべき地積頗る多きに拘らず渡船交通の不便に累せられて進展遲々たるものあるにより、渡津橋の

架設

に依りて之を釜山中樞地區に聯接せしめ以て其の開發を圖るは釜山都市の構成上最も機宜に適する事業なりと謂はざるべからず、而かも架橋の一面に於ては、南港に出入する船舶の運航に對し、到底之を閑却すべきにあらず、即ち此に最新の工法を採擇し、一部を跳開橋式となし、其の開閉に依りて海陸兩面の交通上寸毫も支障なからしめんとす。而して釜山市街の現況を觀察すれば交通の樞軸たるべき道路は市街の建設古きが爲、街路頗る狹隘にして現時高速度交通機關の發達に順應せざるものありて日々

增大

する交通量に對し、既に飽和の狀態に陷れり、之を消化し得ざるの憾なき能はず、茲に於て釜山驛前を基點とし、北濱沿岸を巡りて南港埋築地道路に接續する一線と、渡津橋を介して牧の島に分岐する幹線道路を築設し、以て府内交通の緩和を圖り運輸の圓滑を期するは釜山府勢の進展上一日も忽にすべからざる施設なりと謂はざるべからず、之等の事業は釜山官民の翹望唱導せる所にして、多年の懸案たりしが偶々昭和六年度に於て朝鮮總督府及慶尚南道當局の絶大なる

援助

と釜山官民の蹶起とによりて、起業計畫の樹立を見るに至り茲に當府多年の宿望を達成し得たるは洵に欣快に堪へざる所なり、更に想ふに本事業完成の曉に於ては、港灣都市としての釜山の面目は此に一新せられ、一般產業の開發に寄與する所蓋し甚大なるものあるべく、實に釜山府に於ける劃期的大事業なりと謂ふを得べし、而して本工事は昭和六年度より同八年度に亘る三ヶ年の繼續事業にして總工費參百六拾萬圓を要し其の半面に於ては、近來財界の不況に直面して窮乏困憊の極に悩める窮民救濟の

一助

として、期待を懸くるに足るものあるは吾等の欣幸とする所なり、茲に謹みて事業の梗概を陳べて式辭とし、倘將來官民各位の援助に依りて圓滿無碍なる事業の進捗を圖らんことを庶幾ふ

牧の島地元民の祝賀會

【釜山】釜山牧の島地元民は廿日午後四時より新埋築地において祝賀會を擧行した後午後七時より地元民有志により祝賀の提灯行列を催し渡津橋架設と船溜港の設置による同島繁榮の前途を祝つた

噴泉

●十五字詰五十行以內 ●原稿には住所姓名明記の事、但紙上匿名は隨意 ●採否は紙面の都合に依る ●原稿は返却せず

朝運社長の考慮を望む

運合必ずしも非なりとは言はぬ然し一驛一店の制には贊成せぬ點が多々ある、私は荷主として釜山運送店の關係者として竹島朝運社長の考慮を求めたい事がある其の全部とは言はぬが一驛一店しかない驛の朝運代行所の或るものは荷主に對し不親切、暴利は與へ論の事、仕向地の運送店は荷主の指定を無視して勝手に自己系統の運送店に仕向け、爲めに受荷主に多大の不便を與へる事が少なくない（この事實は單に代行所ばかりでもない樣である）殊に甚だしいのは荷主の運送店が朝運不加入店であると不拂勝である。この運賃不拂の常習店に對しては計算不良店として警告を發するが至當の事と思はるゝも之れを葬る朝運計算部では代行所を庇護するためか、或は會社自體の成績に關するためか未だこれあるを聞かぬ、茲に一驛一店の弊害があるのだ朝運以外の運送店が若し斯かる不都合な事をして見給へ、直ちに計算不良店の登錄をさせられ其の信用を失墜することは勿論である。朝運として會社內部の整理一段落を告げたる今日不良代行所の整理も斷行せられては如何（若言生）

新國家の働きかける 間島の實狀を視る (28)
無盡藏な石炭と埋れた金銀
間島を行脚して　金井鎮

間、琿地方に埋れたる富源は前述の如く、農業以外にも將來有望な林業があり、更に地下に埋れた鑛產は石炭金鑛をはじめ銀、銅、鉛等頭るみるべきものが多々ある、

如開村、琿春のごとき都市には近在の百姓等が牛車に石炭の塊を積んで京城市街に歩く薪賣のやうに町に賣歩くものさへあつて視察者の視線を引いてゐる、この牛車の石炭賣りは輸送機關の普及してゐない土地であるから原產地より牛や人の背につけて運ぶのは寧ろ當然な現象とはいへ、又一面からみるとその生產が如何に豐富かを窺ふことができる、斯界專門家の目がまだ注がれない處女地であるから、未知の地下に藏された炭量は果して誇らであるかは臆測することはできないが北國境方面か、滿洲方面からゞあらう

延たる炭脈は會寧、生氣嶺の如き炭層が對岸一面に現はれて、荷褐色を帶びた石炭が殆んど到る處に埋沒されてゐると云ふてゐる、既に採掘をみたものでも十數ヶ所の炭坑と十ヶ所に近い金、銀鑛があり、琿春河上流域には到る處に砂金が產する有樣で、文字通りの無限な寶庫が地下に眠つてゐる、これまで間琿の人々が空しく寶の山を眺めてゐるばかりで手を下されなかつたのは、これらの寶庫の附近には匪賊の如く荒れ狂ふてゐる馬賊の横行が禍をなして容易に近付けなかつたのであつたが、これからの間琿の治安は滿洲國の努力と相俟つて我が力によつて安定に導く曙光が既にみえてゐる

さすれば間、琿に埋れた寶庫も時間と共にその鍵の開かれるは眞實である、鮮內の產金獎勵はやがて間琿地方にもその影響を及ぼすは勿論である、また燃料に惠まれない鮮內の需用は多量の石炭を間琿地方より仰ぐやうになるのも地理的關係からみて避けがたい趨勢である、富源はそのものゝ價値から云つても是非開拓されたいものであるのみでなく、石炭、金の如き鑛產に至つては現代の最も要求してゐる產物である、然るに間、琿の地下には美女が郷土に埋れた如き憾れを持つた寶庫が空しく眠つてゐる、筆者は鑛產には不幸にして盲目であるが町を流す牛馬の石炭をみても決してその品質がさほどに劣つてはゐないと思ふ、何れも光澤を帶びた立派な石炭のやうにみえるのである、牛車に積んだ一車が加井村あたりで一圓そこ〳〵に買へるのをみると全く勞銀にしかすぎない、間、琿の鑛產業も林業に劣らぬ有望な將來をもつて頻りに世に出ることを望つて資本家を聲高く呼んでゐる、鑛業も矢張り林產の如く輸送機關がその凡ての問題を解決するであらうが前述の如くレールにきしる汽車の響をきいても早遲れてしまふのである、スターを繞るダンスホールの如く烈しい爭奪戰がいまに演じられる時がくるは違ひない、參考の爲に既に發見着手した鑛區を左に擧ぐれば

老道溝	採炭公司	十平方里
轉利	武樹勛	十八萬五千坪
土山子炭鑛	程小鎖	二方里
四人班炭鑛	株式	一方里
五英洞炭鑛	株式	一方里
四道溝炭鑛	李元世（鄕庭）	一方里
無頭河炭鑛	張吉聲	半方里

右炭の外に南山洞、琿春縣柳門里子に萬新煤礦等々既に採掘に着手したものもありたほ金鑛の方では

砂金鑛河砂金鑛	鄭興	二萬坪
頭道砲子	吉林官瑞合辦	三萬坪
八道溝	延和金鑛公司	面積不詳
天寶山銀・銅鑛	直營技師島山	面積不詳

右の外に汪清縣大荒溝、同小荒溝地方には金鑛を採掘してゐるのもある、以上の發見鑛區は間、琿の鑛區を代表する最優秀なものではなく偶々人跡のはいつた動機に發見された極一部に過ぎぬもので各地に埋藏された石炭、金は未だ處女地のまゝである

半島の美化 (中)
村田俊彦（寄）

たゞ當時五倍子、櫨及び漆の苗は入手に困難であつたから、之は翌年のことゝし取敢へず櫻の苗木數十本と漆の種子若干を內地から購入し成育させて郡に寄附した（森君には櫻の事を强調してお話したことを記憶する）山林技師の話によれば漆の種子は煮沸して播くものであるとのことであつたので此旨をも郡に注意して置いたが、今一本も發育して居らぬとは何故であらうか、その後東拓を去り續いて寄附することが出來なくなつたが櫻だけは立派に成育したとのことで誠に喜ばしい、又誠に懷かしい。早く行つて對面したいやうな心持がする、又慶州に八幡神社を建てるとをも企てたが、これは果さなかつた、八幡神社を思着いたのは應神天皇の御母宮神功皇后は新羅の王天日槍の曾孫にあたらせられるからである

扶餘にも慶州ほどではないが、遺跡が相當あり、且その朝たる百濟は文化及移住民の點に於て我國と最も厚い關係がある所であるにも拘らず、此の地への遊人の少いのを甚だ遺憾とし、一入山水美化の必要あるを思つた、植ゆべき草木を物色し梅、躑躅等が最も適からうと思つた（躑躅は經濟上の目的には添はぬが）躑躅といふのは朝鮮在來のものよりもつと上等のものを云ふのである。梅からは梅實は勿論染料も取れる、これに就ては伊賀の月ヶ瀨の事も多少調べた、然るに梅の木は扶餘邊では育するとかせぬとか、議論が中々やかましかつた、總督府でも議が一定しなかつた、併し此地にも南泉にも孤立ながら存在して居るから注意如何によつては出來ぬとは無からうと思ひ、私が寄附するもので、他に迷惑をかけるものでないから斷然之を試みることゝし、梅苗幾十本を寄附した。而して其取扱を當時東拓とも關係あり該地に郵便局を開いて居られた六笠氏（?）に依頼した、今扶餘には其結果現れて居らぬ由。該地遊覽の旦暮の遊客を吞き得られざるを遺憾とする。更に德の人をと合祀する神社を建てたいと思つたが、之は論語千字文を我朝に貢いだ當時の百濟の都は稷山邊であつて扶餘ではないが文教といふ點から思着いたのである

河東は古蹟ではないが、景色が甚だよい。茲に斯くも風光明媚の所があるかと驚いたほどである、清流に臨み白砂青松相映じ所々ほきた巖が點綴して居るのを佳しくも宛も京都の嵯峨邊りに行つた樣な心持がした其心持と同時に自づと嗚呼此所に櫻があつたならばといふ感が湧出してやまなかつた、其感や甚切なるものがあつた、櫻は經濟的の考へからすれば不適當ではあるが、此所には是非櫻が欲しいと思はれた、乃ち櫻苗數十本を京都邊から取寄せて寄附した、其取扱は專ら東拓の河東駐在員に頼んだから宛所を郡としたか面としたか之は今分明でない

茁浦署の武道大會

【全州】茁浦警察署ではかねて武場建設中であつたがこの程竣工し來る二十四日午前九時より落成祝賀會を開き武道大會を擧行することになつたが各署より武道家多數參會する筈である

法律相談

一、法律一般に關する本紙上の質疑相談に限る
一、投稿は簡潔（成るべく三四十行以內の程度）のこと
一、投稿には住所姓名を明記（但し紙上の匿名は可）し、京城日報社編輯局法律相談部宛のこと
一、投稿の意味不明のもの、或は特別に紙上發表を憚るものは回答しないことがある
一、投稿は一切返戻しない

戸主の債務

【問】一、債務者は戸主になつて財產は債務者の母の所有になつて居ます、債務者は一人子である母の生存中にその債務を取立てる方法はありませんでせうか、その母は子の債務を履行しなくてもよいか二、母が其の財產を債務者の子（孫）に相續させた時は其の財產の上に差押へは出來ませんでせうか（K生）

【答】一、債務者は戸主で財產は母の所有であるときは母の生存中は戸主の債務を母の財產から取立てることは出來ません、母は子の債務を支拂ふ義務はありません二、又右の母が其の財產を子に讓らず孫に讓つたとき戸主（子）の債權者は其の孫の讓受けた財產に關し差押へするとは出來ませぬ但戸主たる子が死んで孫が其の相續人となりました時は孫の財產を差押へることが出來ます

辯護士　山中大吉

◇株と米◇

大株短期引跡

大	新	六十五圓丁	（十錢高）
鐘	新	八十四圓丁	（六十錢高）
日	產	廿九圓七	（不變）
東	新	百四十三圓三	（卅錢高）

各地期米後場止

下關二三、四一▲名古屋二三、六八▲金澤二一、一八▲熊本二一、八九▲大阪後場休會〇四錢（不變）

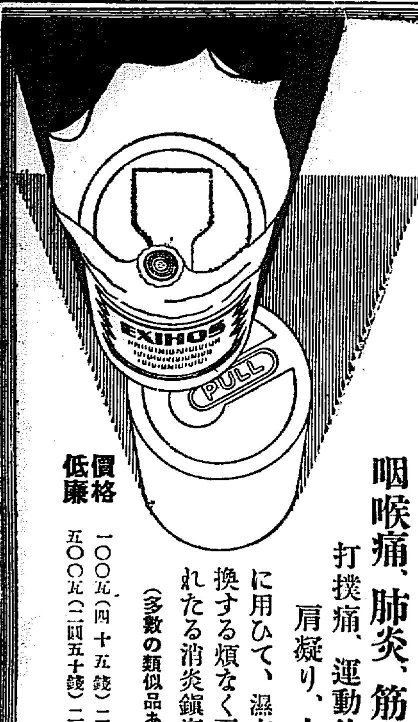

濕布に優る エキホス

咽喉痛、肺炎、筋肉痛、腰痛
打撲痛、運動後の筋肉疲勞
肩凝り、火傷、齒痛等
に用ひて、濕布の如く屢々交換する煩なく而かも遙かに優れたる消炎鎭痛効果を收む。

價格低廉　一〇〇瓦（四十五錢）二五〇瓦（九十錢）一〇〇〇瓦（二圓五十錢）二〇〇〇瓦（四圓五十錢）
（多數の類似品あり、御注意を乞ふ）

發賣元　株式會社 武田長兵衞商店　株式會社 鹽野義商店
製造元　二巴合名會社（大阪市東區道修町）
:2-478(O)

新藥 肺結核 ファゴール
東京帝國大學教授 醫學博士 高橋順太郎先生　藥學博士 下山順一郎先生 協力創製
肺結核患者の持藥として最も適當せるものにして、盜汗及咯痰の量を輕減し、結核菌の出現を減少させ食慾榮養を亢進せしめ、體重を增加し漸次病症を輕快治癒せしむ。
適應症　肺結核、肺炎、肺尖加答兒、肋膜炎、
▼粉末錠劑の二種あり
▼各地藥店にて販賣す
▼實驗成績進呈す
二手販賣元　東京市日本橋區本町　友田合資會社（三共株式會社製造）

脫毛
普通脫毛の第一期には雲脂が多い。其中に本劑を用ひれば效果は一層。本劑には本店特製のハプトールい芳香劑、其他數種を含んで居ります
○ミツワ養毛液
適應症候　雲脂の過多。痒み。脫毛の過多。若禿。毛髮薄き。急性熱病、産前後、皮膚病或は精神過勞、其他の原因による脫毛。其他脫毛を防ぎ毛髮の發育榮養を助く。
右ミツワ家庭藥中の養毛液と共に左記頭髮用香水が有ります。毛髮の發育を助け榮養を良くし雲脂を防ぎ、爽快な佳香は頭腦を清新ならしめます
頭髮用香水○ヘーアローション（ミツワ月の雫）

鼻病
鼻腔內分泌腺を調節し且消炎作用あるを以て鼻病に確實なる効ある
○ミツワ鼻病液
適應症候　鼻閉塞 鼻充血 鼻加答兒 鼻出血 臭鼻症 鼻粘膜腫脹 鼻汁過多
他に　ミツワ點眼液　ミツワ齒痛液
著名の藥店にあり・最寄に品切れの節は本舖より直送す
○ミツワ石鹼本舖 丸見屋商店
御申越次第進呈
C.27

數十種寫眞入 商報進呈
各種革靴 各種運動靴 製造直卸
◇堅牢無比と價格低廉は斯界の權威!! プロスの靴
紳士靴・男女學生靴・大特價提供!!!
（商報御請求ハ店印押捺ニ限ル）
名古屋市中區白金町五　プロス製靴事務所 營業部

月やく
安全に流下する
●不安なトマリで惱める方
●無効藥に失敗した方
●初めて藥を求めんとする方
先づトマリの月數を明記し御手紙で御相談下さい身體に少しも害なく少しも早く流下を望む方
過時月に安全に流下する良藥法は懇しく秘密に無料でお知せ致します
大和國生駒町保育協部
辻野莊園
電話一〇〇番・三〇〇番

使へば使ふ程書きよくなる
アテナ萬年筆
便衣隊
アテナインキの守備する所、アテナ萬年筆の活躍する所執務の不統制と不安な悉く掃蕩さる─如何なる便衣隊もこの整然として威容ある事務の陣營を脅すこと斷じて不可能!
アテナインキ
日本のインキを代表してゐます
最新式自喞型 新發賣 金二圓より

東京 丸善株式會社特製
最寄りの文具店で御求め下さい

南部版

【南部地方版】

大邱府會 戸別稅等級査定

【大邱】戸別稅等級査定の府會は二十日午後一時半から府立圖書館樓上で開會提出議案は左記の通り
府稅戸別稅等級課率決定▲府稅戸別稅特納稅義務者の等級決定▲七年度歲入出豫算追加更正
なほ追加更正豫算の內容は歲入臨時部一、一四九圓（既定額五四九圓）歲出經常部一〇、一七三圓（既定額一〇、四二三圓）歲出臨時部勸助費二六三圓市場費二四〇圓計九〇三圓で右市場費を二百四十圓新に計上したのは東門市場內私設小屋二十二月に對し速かに立のきをせしむるため撤去慰藉料金として計上したものである

群山町洞友會

【群山】既報の如く府では二十日府廳樓上で町洞友會議を開催し佐藤府尹提案に基づき協議すると共に諸種の打合せを遂げて午後四時半終了した、それより府尹招待の茶話會に臨み同七時散會した

大田小學校保護者會

【大田】小學校保護會の評議員は滿期となつたので九日附で夫々任命したが更に二十二日午後四時より講堂で評議員會を催し六年度の收支決算及七年度豫算編成について打合せをなす事に決定した

慶南北の山林展 着々準備進む

【大邱】今秋十月慶北金泉で開く慶南北道聯合山林振興展覽會は目下慶北道山林課の手に依つて着々準備中であるが慶北道當局との詳細打合せはすんだので地元金泉との打合せをなすべく慶北石田山林課長は年見技師と共に十八日金泉に向つたがこの秘分に依て會場其他の具體的決定を見る筈である

海女の組合 今年限り解散する 明年度兩道合一の水組設立 海女爭議一應解決

紛糾を重ねてゐた全南、慶南兩道における海女問題は二十日午前兵頭水産課長會の下に孫慶南産業部長並に郷全南産業部長の間に協定調印を終り一先づ解決することになつた、協定案の內容は八年度から兩道合一の水産組合を設立する前提の下に七年度は全南の海女組合を存續する一方、慶南の海女は同道漁業組合となすことに協定なつたもので當局では暫定的に七年度中に調査研究を遂げ愈よ八年度より豫定の如く兩道合一の水産組合を設立すべく意氣込んでゐる

北鮮目指して 財閥の先陣爭ひ 京城の百貨店も進出 上々吉の淸津景氣

【淸津】終端港指定で市民が有頂天になるのはよいが、營々たる市民二十五年の努力の結晶せる價値のお膳立をば、そつくり其のまゝで席を取らうとする外來資本家の進出に最近に至つて俄然尖鋭化して來たが此は苦々しいことともいへる一方に、貧弱な地方民では何も出來ず外來資本家を歡迎せねばならず殊に淸津埠頭分けの市民は躍起し乍らで時局の好轉に耳目を聳てゝゐる、既に三井、三菱、住友等の大財閥の北鮮進出は年既に久しと云つた形であるが、此等の大物も今度の吉會線解決と、淸津の終端港を足溜りとして間島、吉林方面へ事業の巨手を伸ばすは必定で、着々準備を進めてゐるし、此れに裏日本一帶の實業家が續々航路を利用しての北鮮進出も、眞先きに淸津に於ける足溜り設置をやるので、此の先驅者が數年毎に來淸するもの多きを加へつゝある、又た京城方面からも三中井吳服店や、丁子屋の如き大百貨店が、春天に進出するの計畫を打ち切つて先づ淸津に一大支店を設くべく目下秘密裡に手筈を進めてゐる模樣であり、終端港を約束された淸津の明日こそ眩かしいものゝ限りである

以下二十名が午後一時四十分の輕油自動車で現城へ急行した

鎭海第一金組總會

【鎭海】第一金融組合第九回總會は十九日午後一時より同事務所會議室で開會六年度財産目錄、貸借對照表、事業報告、剩余金處分案承認、定款、評議員の改選組合定款中第九、十條中改正案等異議なく可決後懇談あり午後五時閉會した

安康水組竣工式 慶北一の溜池

【大邱】慶北慶州郡安康水利組合は昨年七月三日設立認可となり同年九月十五日起工式を擧げ東拓の代行に依つて工事中であつたが三月二十日を以つて竣工したので來る五月二日同組合貯水池で盛大な竣工式を擧げることゝなつた同組合の蒙利面積は一千五十町步で用地買收費まで合すと總工事費四十九萬八千圓に達し溜池の大きさことは慶北第一である

小金村へ匪賊襲來 偵察巡捕二名負傷す

【安東縣】二十日午前七時頃安奉線五龍背、鷄冠山間の小金村に匪賊襲來中との報告より報告に接した鷄冠山駐在所は直ちに巡捕二名を調査に赴かしめた所午前九時同地到着するや忽ち匪賊の襲撃を受け巡捕二名負傷を受けたが巡捕は屈せず他の一名と共に駐在所に引返り報告したので駐在所より直ちに安奉線警察に急報した

季節外れの銀世界 雄基地方の氣狂ひ天候

【雄基】世をあげて花の春に謳ふ頃十八日午前九時頃から俄然天候一變して雪となり一面銀世界と化し一時は交通も淸津以南の電信電話も不通となつた余りにも季節外れのことに面喰つたが果して大正九年以來の珍現象とあり最高二十三ミリ秒速十一センチ風速十三メートルの强風であつた

會寧 十七日夜半より天候俄かに變つた會寧は十八日は終日の降雪で六七年以來の春雪を見たが見渡す限り一面白皚々たる銀世界となつてしまつた

火保料率の波紋 咸興も反對表明 新料率拒否を通告 家主懇談會 實行委員定る

【咸興】二十日咸興府廳樓上に於て開催された咸興府火災保險普及大會は左の決議文を火保協會京城支部に發送した

決議 近般發表せられたる火保料率は他都市に比し甚しく均衡を失し到底應諾し難し即時改訂を望む

更に別項十七氏を以て實行委員會を組織し今後の運動は改めて協議の上飽くまで目的の達成に努力する筈である

【咸興】既報＝咸興商工會主催の咸興火保問題對策家主懇談會は豫定の通り二十日午後二時から府廳會議室で開催、經過報告があつて金山氏を座長に推して協議に入つたが、この問題は家主に限る問題でなくオール咸興の問題で更に輿論を大にする必要があるとの輿論に基づき左の通り實行委員十七名を選擧し運動實行方法、値下率協議等の決定、運動費捻出等を左記十七氏に一任し午後四時散會した

桑田好光、渡邊利一、篠崎新、倉持宗光、伊藤鶴吉、木下政雄、山脇鉄五郎、鈴木辨二、安藤貞三郎、堀川淸、李政、金洙鶴、金山鶴太郎、吉本太一郎、吉田政令、高倉新吉、溫野新市

地方虐待 元山も反對

【元山】商工會議所では十八日午後一時より役員會を開き火保料率問題につき種々協議するところあつたが結局今回改定された料金は京城のみに厚く地方に薄き憾あり元山商議の陳掲した料率と相距ること遠く朝鮮商工會議所聯合會に對し再度事情を具陳し再考を促すことゝなつた

抗議書 商議で決議

【元山】元山商工會議所では役員會を開き朝鮮商工會議所から通牒して來つた新火保料率につき種々協議を重ねた結果左の如き抗議書を三十日附杉野會頭より關內朝鮮商工會議所會頭宛提出した

拜啓益々御淸祥奉賀候陳者客年來火保料率問題に關し多大の御盡力を煩はし奉深謝候本月十四日朝商發第三號を以て我全鮮的に要求しつゝありし引上料率の撤回は遂に火保協會の容るゝ所とならず新改訂率表を御示し被下候に付熟と披見するに我元山は一等地に於て十錢二等地に於ては一級二級共に五錢四錢を二十錢下げとせしのみにて火保協會は之を以て多大の讓步を爲したりと稱するならんも之等は實質的には一等地より十錢二等地より二十錢を引下げたるに止まり二等地內には一、二級の如き建物は殆んど皆無と稱し得べき現狀に於ては要するに羊頭狗肉巧に問題を糊塗しゝものと思はる而して一般商工業者その他の大衆に大なる關係あるは一、二等地共四級料金にして今回の改定率を昨年十一月以前に比すれば一等地に於ては四割二分八厘二等地に在りては八割五分七厘の增加に當り到底この儘承服致し難きものに候少くも當地の一等地は京城の二等乙（級や更ありたるにせよ）同等に取扱はるべきものにして如何に危險率を加算するも京城三等地以下に取扱はるべきものに非らずと確信仕候又二等地は火災多き故を以て前回は實に十一割四分餘の引上げを今回は之を八割餘に止めたることも承服し能はざる所にして大體一等地と二等地と火災數を比較するに當地保險業者の調査に依れば大正五、六年より同十年位迄の間は平均一對四以上の割合なりしが大正十一年頃より昨昭和六年頃迄の比は一等地一對三となるより觀るも一等地の料率は公正なる改定と認むるを得ず更に之を全鮮的に觀れば火保協會は中央に厚く地方を無視し極めて偏頗の處置を採られたる感ありて恐らく地方は一箇所として今回の改定に滿足するものあらざるべし

以上の理由に依り弊所は火保協會今回の改定料率に承服し能はざるに依り引續き御盡力相煩度御回答旁々御願申候也

水原學議逐鹿戰 定員遂に一名超過 俄然混沌たる激戰

【水原】既報＝水原學校組合議員の改選は日和見候補のために定員十名に對し、七名の立候補であつたが十九、二十の兩日に至り、慶北試驗場、高等農林、蠶絲部の聯絡から高農鈴木教授、蠶絲部より西川技師出馬に決しそれに邱里の山田氏と校洞の田尻氏が民間側では城內側より本町を地盤として江口守先氏立候補を聲明したので結局一名の定員超過となつたが、期日の切迫に伴ひ俄然激戰は免れない模樣である、然して下馬評するところ、最高點は京東の瀨井、石川の二氏中であり次が、東山の守田、驛前の井川の二氏とされ江口氏はいつも極端な戰術を弄ぐる方で、最高か落選か全く浮動性を帶ぐる有する得票だけに五里霧中である、よつて地盤關係のため駒井、小林兩氏の當選疑ひなく、高農方面は消費組合に更に啟試、高農方面の要目を見る一人は、果して何人か同行がないだけ惡戰は深かるべく茲許更に激戰化するであらう

馬山に群山へ

【群山】今井田政務總監は二十一日午後四時裡里經由自動車で來群直ちに府廳に至り廳內視察の上大會議室で官民有志に接見し懇談

記者團列見

【光州】記者團は二十日午後三時三十分道知事室で初巡視の今井田政務總監に會見し左の諸件について意見を開陳した
▲寶城龍潭間鐵道▲麗順南原間鐵道急設▲南原順天、順天寶州間鐵道▲榮山浦流域河川改修▲蟾津江架橋▲水利組合▲光州府に昇格▲全州山間地域擴張▲濟州島海女問題▲棉花獎勵の對策▲濟州師範學校問題▲鮮人教員移住▲各種產業獎勵問題を繞る

顧等總監は後不二農村を視察し六時四十分谷口館に入り一泊翌二十二日午前八時旅館發群山神社に參拜し公園より市中を展望それより第二棧橋に至り港灣を視察し八時四十五分群山驛發裡里を經て歸任の豫定

海底の水族 漁業獎勵の資料に 五箇年計畫で調査

【大邱】慶北水産試驗場では慶北道沿岸の海底水族分布狀態を調査のため試驗船が底曳網で主に、たら、かれひ、ひらめ、ぎんぽ、にびかに等海底に棲息する一般水族の分布回遊狀態を調べると同時に水温潮況の變化に依る水族の移動關係を究め漁業獎勵の資料たらしむべく今後五ヶ年計畫で每年十一月から翌年三月にかけ沿岸一帶に亘り大々的調査を行ふことゝなつた

政務總監 湖南視察 木浦から光州

【木浦】今井田政務總監は十九日矢島知事の案內で午後十時廿五分木浦驛着、三吉野旅館に一泊二十日は午前八時頃旅館を出で松島神社に參拜し儒達山の展望臺から市街を俯瞰したが多島海の雄大な眺めは總監も氣に入つたらしく、ニコニコと愉快さうであつた、府廳では官民を接見し永井府尹より港灣、水道の整備に關し陳情したに對して總監は出來るだけ盡力する旨を答へ、後自動車を連ねて日韓製油工場、海岸埋築など視察し同十時四十分發列車で光州に向つた

光州を視察

【光州】今井田政務總監は矢野秘書官服部屬を從へ矢島知事の東道で午後零時二十九分松汀里着自動車で同五十分來光直ちに光州神社に參拜し大將羣に登り矢島知事の説明を聞き再び自動車で官民多數の出迎へを受けて知事室に入り休憩後食後道廳員地方有志に接見し次で新聞記者團を引見し廳內巡視記念撮影の後武德殿

待ちぼけ喰つた 全州市民落膽す

【全州】われ等の朝鮮號が二十日午前十時十分を期し多佳山上空に訪問するといふ通知があつたので邑では午前十時十分を期し多佳山上に邑民の歡迎會を設け、煙火打上げの準備をなし、道廳からは知事及び幹部一同參加して今や遲しと待つたが定刻になつても飛來せず、近距に達した電話によれば裡山發が二時間遲れて午後二時前後飛來するとのことに一同解散し二時に再び參集したが又待ちぼうけを喰はされ、朝鮮號は光州にも立寄らず、湖南線を沿ひ裡里より群山に向つたといふ情報あり一同いたく失望してやむなく解散した（寫眞は待ちぼけを喰つた多佳山上の邑民、左端が洪知事）

群山へも表敬 歡呼して迎ふ

【群山】愛國機朝鮮號は二十日豫定よりも一時間遲れて午後二時十分群山の上空に飛來したが我等の朝鮮號を見んものと群山市民は一齊に大道に飛び出し歡呼して空を打仰いだ、この日は府內各戶に國旗を揭揚し各學校生徒は校庭に整列し歡迎の意を表した

木浦も落膽

【木浦】愛國機朝鮮第一號機の歡迎飛行を木浦でも行ふとて府民は其の雄姿の現れるを鶴首して待つてゐたが廿日午前十時十分頃飛來の豫定を變更し十二時頃との報に待ちくたびれてゐたところ午後零時五十分木浦上空通過に機影を見せそのまゝ光州の方面に飛び去つたので府民はその機影をさへ見たものが少く大いに落膽してゐる

慶北春蠶掃立祭 廿三日擧行

【大邱】慶北本年度春蠶掃立豫定枚數は十四萬五千枚で五月上旬より掃立開始することゝなつたが道當局では二十三日午後一時から蠶城西原蠶種製造所構內で蠶業記念の掃立祭を擧行する。なほ掃立祭は朝鮮では慶北が獨特のもので大いに異色ある祭禮である

大邱の惡德府議 廿六日公判

【大邱】府內の耳目を聳動せしめた大邱府會議員村島保（五三）鈴田稔コト金致俊（三七）日和文學士野中一之助コト林龍伴（三七）等にかゝる恐喝恐喝未遂の第二回公判は來二十六日午前十一時開廷することゝなつた

裡里の花祭

【裡里】西本願寺の『花まつり』は來る廿四日午前十時から催すことになつた

淸津築港の完成 九年度に繰り延べらる 本年度割修築費六十五萬圓 岸壁工事順調進捗

【淸津】築港修築費七年度割當額は漸く決定したが、總額約六十五萬圓でこれでは防波堤の仕上げに手がつけられず、本年度の工事はもとより埋築と埋立とに集注し、防波堤はそのまゝにして置く外はあるまいとみられてゐる、なほこの築港の完成年度は九年度となつたわけで、一ヶ年繰上げ要求は駄目になつたから淸津築港工事の完成は九年度となつたわけである、一方築港岸壁工事として岸壁十八個は既に沈設され入船町全面の岸壁は出來上つた、工事は頗る順調に進捗してゐるが二十日には午前八時と九時との兩回にわたり二十一號から二十三號までの函塊の注水を行つた、また浮かせて繫留中のものも二個あり岸壁用函塊としてはこれで二十三個まで繫留したことになる

博川線で列車妨害 少年を取押ふ

【平壤】去る十五日午後零時五十分頃平北博川線孟中里、一院間の孟中里起點二キロの地點で釘で列車妨害を企てた博川郡南面南松洞張鳳稙（一七）は列車の乘務員に取押さへられ其筋へ引渡されたが今回の脫線將兵の通過區に就て關係當局では一層嚴重な線路警戒を行ひ萬遺漏なきを期すると

大邱の鐵道自殺 身元判らず

【大邱】十九日午後五時二十七分大邱發釜山行きの特急が郊外新川橋を距る東方約二キロの地點に到るや突如約二十五六歲の朝鮮人の男が線路に飛込み片腕を切斷され無慘な自殺を遂げたが原因と身元は目下取調べ中である

學べぬ同性へ 情けの贈り物 親學達を感泣させた 看護婦の美談

【慶南】女性同士のやさしい思ひやりに學務課の視學さん達を思はず男泣きさせたといふ床しい物語り……この程慶北道學務課の慶視學官に宛てたやさしい女文字の一通の手紙が配達された、視學官は女からの手紙ハテなんであらうと不審を抱きながら開封してみると手紙の中から机の上にハラリと落ちた一枚の爲替券、いよいよ不思議に思ひながら讀んで行く視學官の目に映つたのは……光つてゐる、和平經濟ならずと他の視學達がその手紙と視學官の顏を見比べてゐるすつかり讀み終つた視學さんは無言のまゝその手紙を仲原視學に渡す、それから木金、歎內、梁と四人の視學達もこれを熟讀して言ひ合せた樣に目に涙を浮かべる、一片の手紙がなぜ大の男を泣かせたのであらう？、この不思議な手紙の主は慶南○○病院に勤務中の若い看護婦上カズエ（假名）さんで其の文面には妾は幼い時から不幸に見舞はれ女學校も中途で退學せねばならなかつた樣になり其の時の悲しかつた事は未だに身に沁みて忘れられず、年頃の女の人達で家庭の事情で學校に通はれぬ人を見ると自分の身に引き比べて同情に堪へぬ、特に當地に赴任してから朝鮮人の少女で晝は他人の家に使はれ身を惜まず働き其の疲れた體で夜は又夜で熱心に夜學に通つて居る人があるを聞いて深く胸を打たれた、妾は幸ひにして今職を奉じ幾らか衣食の餘裕もあるので封入の爲替は誠に少額でお恥かしいけれども、今後當地在住中每月欠かさず差し上げたいと思ふから有望な女學生の費用の一部にでも充てゝ欲しい、尙妾の願は先生に姓名は絶對に秘密に願ひたいとの旨が細々と認めてあつたのである、其のやさしい心根及び特に朝鮮人の同性に對する深い同情に對し視學達も深く胸を打たれさてこそ思はず感激の男泣き一滴の涙を落したのであつた、學務課では其れを出來るだけ有効に使ひたいといつてゐる

西水羅の鰤漁始まる

【西水羅】豆滿江の鰤漁は四日來開始され遂に水揚の漸増を示してゐるが現在平均毎日約七、八十尾の水揚は一尾一圓五、六十錢で西水羅林業の大敷でも數日前より每日七、八十尾の水揚をみてゐる

を臨出し民衆蹶起を目的として、十二分の體驗があり市民に明るい將來を期待されてゐる

慶北水產會議員選擧

【大邱】慶北水産會議員の改選期が目前に迫つたので目下關係方面では暗々裡に猛烈な選擧運動を行つてゐるが改選すべき議員は漁業者から八名取引製造保管業者から三名を選出するものでこれが選擧すべき有權者は約九十名で會員中から道知事の採擇に依つて任命する選擧人は近く決定を見る可く、決定一ヶ月後に選擧を行ふことになつた

大邱體協庭球陣容 新たに整ふ

【大邱】大邱體育協會庭球部常任委員會は十九日夜陳東莊宅で開催協議の結果左の諸氏を本年度選手として推薦することに決し二十日より府營コートで猛練習を開始することになつた
▲後衞 岡田、島谷、篠田、森、千中振、李洛雨、原田、崔永生、姜在鎬、李武述、金熙煥、鈴木、朴永寬▲前衞 土井、吉武、權福仁、陳宇、徐文圭、權道南、東原、能勢、西原、小島、蔣、中東院、朴斗鳳

水原署長事務引繼

【水原】今回永登浦署長より水原警察署長に榮轉した神田氏は、二十日午前來水、田中前署長より事務引繼ぎを了し、即日永登浦に引返したが、同氏は先に開島東、大邱署長を經て、鈴木所署長

永興の農民暴動 檢擧八十名に及び 二十名咸興へ送局

【咸興】昨秋永興郡時時辨在所並に仁興面事務所を襲撃暴行して永興警察に拘束中の永興農民組合員八十余名については過般來咸興檢事局松崎檢事出張取調べ中であるが取調べ終了の二十名の身柄は不日咸興檢事局に送置の筈である

たが、深堀は全州にかける一種の煽り組として人に知られ最近南原警察にて蟄州大原村稻伏氏を恐喝し留置刑に處せられたこともある男で餘罪あるものと見込んで取調べ中

全州の牛肉博士 借金倒して告訴さる

【全州】俗稱牛肉博士本町高砂町牛肉商洪與久右衛門は悪辣な商賣柄であつた元全州商務主任古賀正俊氏より食堂經營當時より其の整理に又最近再開店に至るまで前後數回に亘り抵當に入れて約二千八百圓融通してゐたが古賀氏が浪人となつた今日、その金を返濟せぬのみか、太平樂を並べるので古賀氏は遂にたまりかねて十九日告訴に及び全州署では詐欺の嫌疑充分であるとして二十日留置した

大邱の飲助 自殺を企つ

【大邱】大邱七星町南丁北（五七）は從來の大酒飲みでそれが祟つて先般府內の某會社を解雇され食ふに困つた揚句妻の實家である前記七星町揚某方へ身を寄せたが相も變らず酒を飲み十八日夜は次女（十七）を連れて家出し附近の飲食店で酒を呷つた上『金が無いからこの娘を買つて呉れ、でないと自殺する』と言ひ、何れかへ姿を消し鐵道踏切附近を徘徊中大邱署員が發見し保護中のところ一方妻の揚某は十九日大邱署に出頭それとも知らず昨夜夫が鐵道自殺した夢を見たから探してくれと哀願したので本人の將來をいましめて妻に引渡した

大田籠の鳥 野遊會

【大田】遊廓組合では常時娼妓の優遇について留意し慰勞活動寫眞等慰安の途を講じてゐるが二十日大田神社の春祭を機とし午後一時半日の淸遊をなさしめ更に夜間は櫻花の下に娼妓及び仲居の野遊會を催して大田座の活動寫眞の觀覽をした

江景の京城觀櫻團

【江景】京城觀櫻團の豫定により江景では申込の成績良好で既に申込者約卅名に達したこの際加入者には汽車賃半額で大いに便宜を與へると、なほ出發は廿三日頃の豫定

獻穀耕作 地鎭祭擧行

【平壤】本年朝鮮より獻上すべき新嘗祭獻穀耕作は平南道江西郡草里面松湖里金聯福氏御下命の光榮に浴しこれが獻穀田地鎭祭は二十日午前十一時から鐵道平南線德仙驛前東方五丁に在る齋田で齋原平南知事、柳參與官、北條農務、福島地方課長、趙江西郡守をはじめ同郡各面長、高等大同、洪萬同郡守、警務課長その他有力者及び學校兒童約各列席の上、松尾平壤神社神官に依つて嚴かに執行され同十一時半閉式、一同は設けの休憩所で直食の上散會した

水原實協總會

【水原】櫻花の都として、有名な訪華隨柳亭の附近で二十日水原實業協會定時總會を開催、六年度、收支決算報告、會務の報告、會則一部の變更を決議し繼いて役員の改選を行つた、當日は例年任期で滿期終了後郊外に一日の淸遊を試み和氣藹々の裡に散會したが香山會頭指名による常議員五名は左の通り
坂手芳夫、尾崎秀八、酒井政衛、近藤宗吉、江口守夫
なほ常議員二十九名中十九名を推たに評議員と十九名は追つて指名改選することになつた

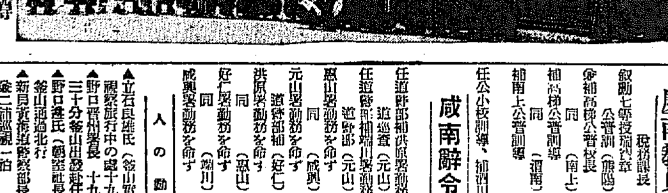

天理參拜團 大田を出發

【大田】全鮮から集つた天理教本部を參拜團の約二千名は二十日朝大田通過の臨時列車で通過南下同列車に大田の參拜者も參加した（寫眞は乘車前の一行）

永登浦の小火

【永登浦】廿日午後四時頃邑內四七〇番地金周顯午宅と同家隣文衡在との間より出火軒先に燃え移つてアワや大事に至らんとしたが日中の事とて近所の人々が駈けつけて消止め事なきを得た原因は文衡在の松葉の積重ねに子供等の弄火で火がついたもので損害は約十圓

慶南教員辭令

視學課長　岡部甲子雄
敍勳七等授瑞寶章　公普訓（晋陽）難波一郎
命補高陽公普校長　同（南上）愼重燮
補梢柳公普訓導　同（泗南）姜奇珠
補南上公普訓導　國井久枝
任公小校訓導、補泗川高小訓導

咸南辭令（十九日）

任道警部補洪原署勤務を命ず　裵永源
道巡査（元山）川崎宮巳
任道警部補瑞川署勤務を命ず　道警部（元山）牛島綱一
惠山署勤務を命ず　同（咸興）原梓良治
元山署勤務を命ず　道警部補（好仁）江口岩彥
洪原署勤務を命ず　同（惠山）寺島耶平
好仁署勤務を命ず　同（端川）高瀨巽
咸興署勤務を命ず

人の動き

▲立石良雄氏（釜山實業家）滿蒙視察旅行中の處十九日朝歸來
▲野口晋州署長　十九日午前九時三十分釜山出發赴任
▲野口遵氏（朝窒社長）十八日夜釜山通過北行
▲新貝黃海道警察部長　二十二日釜山發二浦巡視
▲河野黃海道內務部長　二十日發州經二浦巡視
▲水野保少將　元大邱憲兵隊長退官挨拶のため各方面歷訪廿日午後五時半大邱發內地へ引揚げ
◇松田俊雄氏（吉州稅務支署技手）十八日新任挨拶のため本社吉州支局訪問

母乳分泌增進
姙婦が「わかもと」を服用してつわり惡阻の苦痛を免れ、また分娩後に服用して母乳の分泌を非常に增加し、催乳藥以上の効果を擧ぐるの點は、產婦人科醫の等しく驚嘆する所である。——これはヘーフエ菌劑「わかもと」のみの特有する榮養、消化、整腸、殺菌の微妙なる綜合効果によるものである。
虚弱乳幼兒の滋養品
わかもと
專賣特許
榮養 胃腸 發育 殺菌
わかもと——の服用量は一日僅かに三瓦である。然るに其服用者が一ケ月にして一貫目、或は二貫目と驚くべき體量の增加を見る理由は何か?、この効果こそ在來の榮養劑の如く、單に榮養を補給するを目的とせるものと異れる「わかもと」の一大特質であつて、本劑には實に人體胃腸内の酵素と同樣の作用を持つ活性酵素を含有し、これにより食物の消化吸收率を多大に增加し、榮養を激增するによるものである
慢性胃腸病に對して、各種の飲食物中毒に對して「わかもと」は在來の化學藥劑の如く單に對症的効果を發揮するに止まらず、病衰せる胃腸細胞に直接働きて、之れを健全に戻し、消化機能を根本に若返らせしむる。——また腸内殺菌、制腐力が强いので能く小兒疫痢、傳染病を豫防す。多くの内科醫が結核衰弱者に本劑を用ふる理由は、胃腸の根本强健以外に病原菌に對する抵抗力を激增せしむるからである。
乳幼兒の發育には、一般榮養以外に特に發育促進、體重增加等の作用强き、特殊の榮養素を攝取しなければ、旺盛なる生育を望む事は出來ない。其の特殊榮養素とは、リヂン、ヒスチヂン、各種ヴイタミン、其他で之れ等の諸成分が綜合されてヘーフエ菌中に含有することは、夙に學界で證明された所、ヘーフエ菌劑「わかもと」が、病弱の乳幼兒或は人工榮養兒をして、美事なる發育を遂げしむるは偶然でない
ヘーフエ菌は體内毒素を驅逐す。——これは西班牙の大醫アルベルト・カタリナ博士の言である。——體内毒素の大部分は腸内細菌と、酵素機能の衰退によつて、先づ腸内に發生し、血液と共に體内を循環し、血管硬化、老衰を助長するに至る。——然るに、ヘーフエ菌劑「わかもと」を服用すると、其の强力なる腸内殺菌、制腐作用によつて、有害細菌、毒素を驅除し、便通を整へ、引いて榮養の吸收率を增大するに至る
WAKAMOTO
わかもと
大衆藥價
粉末 三〇日量=一圓六十錢 (用量一日三・〇瓦=九〇瓦入)
粉末=二七〇瓦入 四圓五十錢・五四〇瓦入 八圓五十錢
錠劑=二三〇錠入 一圓六十錢・八〇〇錠入 五圓
●新發賣携帶用新瓶 五十錢
東京市芝公園大門内
發賣元 榮養と育兒の會
振替口座東京一七〇〇番 電話芝三三八・二三六五番 郵便私書函芝局二四番
海外代理店 三井物產株式會社
支店、出張所所在地=大連、奉天、長春、吉林、ハルビン、天津、北京、青島、上海、漢口、廣東、香港、サイゴン、マニラ、シンガポール、ラングーン、カルカツタ、バタビヤ、スラバヤ、シドニー、メルボルン、孟買、倫敦、紐育、桑港、シヤートル

學藝

亂雜なる滿洲 地名の讀方（上）

日本人は順應性に力めよ

稻葉君山

このごろのラヂオの放送を聞く毎に、わたくしの不快に感ずるものは、滿洲國の地名や人名に對する讀方が極めて區々であり、亂雜であるといふことである。必ずしも滿洲とは限らず、總じて支那の地名人名の呼び方は、極めて亂雜でお話にならぬ程度だ。大新聞の記事にも同樣の惱みが多い例へば上海ですこの地名は誰でもシャン・ハイと音じてジャウカイといふ人はないが、その上海に近い杭州をハン・チョウといふ人は、極めて稀れである。香港はホン・コン、廣東はカン・トンとすべて原地の稱呼に從つてゐるが、その香港や廣東に近い福建をフーチエンと呼ぶ人は、また稀である。人名でいふと、李鴻章をリー・ホン・チャンと呼ぶ人は、かなりに見られるのであるけれども、袁世凱をユアン・シー・カイといふ人は、また少くない。近頃、よくラヂオで聞かされるのは滿洲の寧古塔である。放送者は日本傳來の漢字の通り丁寧に、ネイ・コ・トウといひ原地の稱呼であるところのニン・グ・ターと音する人は、わたくしは、まだ聞かない。さればといつて、黑龍江の省城齊齊哈爾は、正しくチチハルといつてゐる。事變で有名になつた昂々溪はコウ・コウ・ケイと音しアン・アン・チーといふものはないがそうかと思ふと、白音打拉は、原地のごとくパイン・ダラといつてゐるやうである。人名でいふと、國務總理鄭孝胥に對しては總じてテイ・コウ・ショウと呼びチョン・シャヲ・ショウといふものは、甚だ乏しい。わたくしは、こちらでただの一人しか、まだ耳にしてゐない。つまり、日本には、昔からの漢字と漢字音があり、それにあてはめて發音するわけではあるが、この漢字音は、今日より一千年、もしくはその上古よりの漢音呉音と申すべきもので、それすらも、正しく傳來してゐるわけではないのであり甚だ曖昧してゐるところの發音を、一向に無視してゐるといふによる。これはどうしたものであらう、わたくしは多大の疑ひを抱く。

歐米外國人はどうかといふとその國には、古く傳來した漢字といふものもなく、凡べて現代音に從つてゐるわけであるから、かやうの混雜なことは、一つも見出されないわけである。それだけ現地名現代人のそれを正確に認識するとの利便を有する、十年前、わたくしの一友人――美術史家が、ボストンの博物館に職ぜられて、あちらで同館の東洋美術品を整理したことがある、その際に、一番こまつたことは、外國人は、支那現代音をもつて、支那美術史の解說を困してゐる、わが友人は、この場合、この現代音は漢字のいづれに充てはめてよいものかに、見當がつきかねたといふことである。かやうの縁遠い話でなくとも、今、上海あたりの外字新聞を手にしても、これと同樣の苦惱は隨處に見出されるにきまつてゐる。わたくしは、かつて、在京中、學生の一人から漢口はカンコウであるか、それともハンカオであるか、同一都市であるか否かといふ質問を受けたことがある、受持の地理の先生には、そのへンのことが頗る判然してゐなかつたらしい。

また、可笑いことがあるが。支那では、白耳義は、現代音でベルギーに近かく土耳古はトルクに近かく佛蘭西は、フランスに近かく、イギリスはチングリスに近かいことうそれ／＼漢字を充當してゐることが理由づけられるのであるが日本では支那のこの記字のまゝに使用して疑はないやうであるが、それはよいとして、これら白耳義、土耳古の一字を取りて白國とか土國とか佛國とか英國とか稱する場合、支那現代音を無視して日本傳來の漢字音にて呼ぶのである、こんな亂暴なことはあるまい。支那で白國はペイコウ、土國はトウコウ、佛國はファーコウ、英國はインコウといつてゐるから、またしもである

滿蒙農業移民と帝國の將來（下）

東京帝大教授農學博士　那須皓

滿洲の支那農業者と、日本人とでは生活程度に相違があるから、行つても駄目だといふ人がある。しかしこれは迷論で、日本人は行つて支那の苦力と競爭するのではない。苦力は一日三十錢の給料で働く故に、これには日本人は敵でないだらう。大農場の農業勞働者として行くのなら仕方がないが、さうでなく自作農なら自分の土地を自分で耕作する、自作農をいれるのである。自作農は自分の産物で即ち米、麥、卵等の生活必需品の大部分は得られる强みを持つて居る。自分の手で可成の所まで自給自足が出來るのである。自分の造つたものをすぐ

商品に すると云ふ營利第一の經營でなく、自分の生活の基礎を造ると云ふ方針で、次第に農業の經營を擴大し、さうして後余つたものは賣ると云ふ、自給自足主義を最初の出發點とすべきである。最初から作物を高い金にしようなどゝ云ふ濡れ手で粟式の氣持は大いに惡い。又交通機關の不便な滿洲のやうな所では、品物の賣買に運賃が高くついて、賣るにも買ふにも割が合はなくなるのである。この點でも、自分の作物でそれを賣らず、又外からも成るべく買はず自分の生活を維持する必要がある。支那の勞働者苦力は前述べたやうにごく生活程度の低いものであるが、支那の自作農は果して日本の自作農と較べて生活程度が低いかと云ふとさうでない

日本の 自作農も愛知縣や岡山縣は高いが、東北地方に行けば、畳を敷かず、粟を喰つてゐると云ふ。隨分生活程度の低いものもある。滿洲の自作農の一年の食料は一人當り四十五圓であるが、日本では六十七、八圓である。しかしこの六十七、八圓は日本の上流農民であつて下流になれば滿洲の農民と同じか、若しくはそれ以下である。又假に日本の農民の方が生活程度が支那人より高いと假定し、生活程度の高い日本人が同じ滿洲で農業に從事しても、生活程度の低い、從つて生活費の低い支那人に安く農作物を賣られてしまつて、日本人は立ち行かないと云ふ危惧があるが、これは認識不足であつて、工業の場合と違つて、安く出來るものが必ずしも勝利を占めない。殊に大豆小麥等の世界的需要のあるものは

世界的 な一定の相場がある故に、生産費の安いものがそれだけ儲けが多くなるだけである。儲けの多いものが安いものを負かす事は出來ない、一定の地面で製作するのであるから、農作物の製産高は制限されて居るので、地面さへ持つてゐれば儲けは少額でも負ける事はないのである。必ずしも生産費の高いと云ふ事も當らない。生活程度の高い事は文化程度の高い事を意味する故、雜誌新聞紙を讀み、農事に對する知識を科學的に機械的に多く持つて居り、それを應用して安い生産費で造り出す事が出來るのである。アメリカの勞働者の賃銀は日本人より倍額であるが、さうかと云つて、その製品は日本の製品に較べて高くない、即ち

機械の 設備等の爲めに一人當りの製産額が多いからである

故に支那の農民より日本の農民の方が生活程度が高いと云つても決して悲觀すべき理由はないのである。次に農業移民の困難として寒氣を擧げるものがある。寒いと云つても樺太と同じ位であつて暖房設備さへ完全なら決して凌げない事はない。又最初の移住者は相當こたへるであらうが、子供の代即ち二代目になればもう馴れてしまつて平氣である。いづれにしろ寒いは寒いが、寒いからと云つて尻込み出來るやうな日本の現狀ではない。組織よろしきを得、指導よろしきを得、後援よろしきを得て、その上に本人の覺悟がしつかりして行けば、滿蒙農業移民の成功は火を見るよりも明かである。

而して この問題は、日本の將來の國勢を左右する重大な百般の研究が國內で致され、責任のある人も移民の批評を避けて居る。そこで集團移民のとであるが、支那人の村にポツ／＼二三軒日本人の家が出來ても、それでは第一言葉も解らず、事情も解らず致しかたがない。どうしても日本人村を造る必要がある。さうすれば子供の教育、部落の警備、救護所さう云ふ機關も整ふ故にどうしても集團に行く必要があるが、始めの程は足手纏ひを持たず、壯年者同士が組を造つて乘り出して行つてから、その土地を開發し基礎を造つてから、家族を呼ぶやうにしたい。村の戸數も現地に就き事情に從つて、五百戸百戸と云ふやうにすべきである。それからその村をどこに造るかと云ふことも、經濟上及軍備上の見地からよく調査する必要がある。更に農業移民は最初から營利を目的とするものではない故に、その

事業が 相當育つまでは金融上の後援をすべき機關が必要である。是非とも日本人の對面を彼等に保持させるべく出來るだけの後援が大切で、その事が成功すれば莫大なる利益が日本にもたらせられるのである。滿蒙には現在未墾地が千五百萬町歩ある、これを日本人、支那人、朝鮮人と三分しても、日本人には五百萬町歩の田畑が得られるのである。そのためには何百萬といふ人間の移住が必要である。一日も早く農業者が移住し、滿蒙の天地に發展し、人口を增加して、その地に於いて、經濟的實力の根をはらなければならない、政治的經濟的利權も、單にそれだけでは永久の確實性は乏しい。是非共多數の日本人が移住し、内からこれを支持しなければならぬ。然してこれは

國內的 にも日本の人口問題を解決し、內外呼應して大日本帝國の將來を光輝あらしめる唯一のものである。

海外ニュース

ルーマニア皇室のお目出度便り

【ブカレスト發聯合郵信】『戀のルーマニア王』としてその浮き名を一世に轟かされたカロル陛下と御離婚後ルーマニアを出で國外にわびしい毎日を送つてをられるヘレン前皇后との間に最近和解が進行してゐるといふお目出度い話事の起りは前ギリシヤ王ヂョージ陛下よりフローレンスに所有せられる別邸をカロル陛下に讓渡せられる交渉が始められヘレン前皇后がそこを永久の住居とせられるとの話が傳はつたからである。カロル陛下は別邸買入れの件に關し代理としてコンデスキュー將軍をイタリーに差つかはされたが將軍の使命はそれだけでなくヘレン前皇后のルーマニア御歸還問題折衝のためであつたさうだ。又皇太子ミカエル殿下にとつても母君が約束通りに御對面の爲めにルーマニアを御訪問なさるよりも自分でフローレンスに母君を訪問する方がよいであらうといはれて居る

男女喫煙平等論　大學女學生鬪爭

【モント・ルイス發聯合郵信】凡ゆる社會生活の分野に於て絕對的男女平等を提唱することは米國女性の常識であるが、當地ワシントン大學の女學生は又復『男女學生の平等權獲得の叫び』を行つて目出度く之を實行した。今回の彼女等の要求とは『學校當局は女學生に對しても男學生に對すると同樣校庭、校舍の道路其の他如何なる場所を問はず好きな場所で喫煙を許すべきである』といふのであつた。最初學校當局はこれを拒絕したが何うして女學生連はそれで引込むどころか益々猛烈にこれを主張したので遂に學校側でも讓步して次の如き妥協案が成立した

一、校庭の建物內に女學生のため特別喫煙室を三ヶ所設置する
二、社交の席上で喫煙するも可
三、但し街路上では特に禁煙を實行すること

ヤンキーガール連さぞかし一層猛烈に煙の輪を吐いて氣焰をあげることであらう――とは閑人の氣苦勞

工藝と開眼（一）

淺川伯敎

朝鮮工藝會では故淺川巧氏一週年記念講演會を去る十六日旭町メソヂスト教會に開催した本文はその際の講演筆記である（記者）

弟の一周記念に斯ういふ催しを開いて頂いて、まことに光榮に思ふのでございますお禮を申し上げます。私のしやべりますことは甚くの間ここにかゝげてある問題に付て申上げて見たいと思ひます。工藝といふものに就て眼を開くといふ譯になるのでありますが、私の眼でも開いてゐないかも知れませぬ、私のいふことが間違つてゐるかも知れませぬが……よく私共は一般專門以外なことを致しましたり、その他いろ／＼の場合に鑑定を求められる。それからよく自分の家なども尋ねてお出でになる方もございまして、據物を澤山持つてゐろ／＼遠くから、斯ういふ據物を見て頂きたいと、お出になる人がございます。さういふ時にいろ／＼のお話をすると失望される人があるのであります。それは甚だ濟まないことでありますけれども、據物を鑑定すると一緒にそれを持つて來た人々を鑑定するといふことは濟まない。けれどもさうすることは、結局據物に對する眼即ち據物のことが分つて來るやうになるのであります。據物を見てどうもダツタリ自身で客へられない場合がある、當惑することがあります。どこがいゝとか、どういふ形式のものがいゝとか、手ッ取り早く一番よい所を摑まうとして當惑する。殊に器の場合などは隨分失望するのでありますが これは その時に、眼が光つて居らぬといふ感じがするのであります。眼が光るといふことは私共ばかりでなく今の世の中において非常に大切な一つのことだと思ひますそれは、私共は近代文明のために、機械、科學、資本といふやうなものが一緒になつて、私共の眼の前に活動寫眞のやうにやつて來るそれに依つて從來から吾々が有つて居る所のいろ／＼の眼が殆んど幻惑されてしまう、例へば一番手ッ取早い話が、水道といふものがあるが水道の水を毎日／＼飲むと

水と いふものにたいして私共は先祖から貰つた感覺がある、それを守るために水を味ふといふことは必要でもあり、その味はひといふものに對する一つの大切な興味を有つてゐる譯でありますが、そこに水道の水といふものが入つて來ると、吾々は水を味はふといふ感覺を取去られるといふことになる。殊に朝鮮では水を愛するといふことを聞いて居る、旅行するものは出先々々で水を飲むのであるがどの水がいゝか、どこの井戸の水がいゝかといふことがエキソーランの中に百以上、井戸や泉の說明が書かれて居るが、現在では水道の水が入つて來たゝめに、どこの水を飲んでも同じやうになり、さういふ感覺が取り去られて居る譯と科學といふものから押し出されて居る。人類に對する親みがない、目先を幻惑されて、ほんとうに物を見る力がないのであります ほんとうに物を見るといふことになりますとそこに自然物の力が要るやうになるのであります。私共は知らず識らずの間にいろ／＼の目を封じられて居る、例へば旅行をする時に、母から 自分で織つて下すつた手織の着物を與へられることがありますが、その着物よりも矢つ張り吳服屋から買つて來た着物その着物がよいといふことになつてそれを用ゐる。どのやうなものが身體によく似合ふかと、母がいろ／＼心配して下すつた着物所謂その母の心遣ひといふものを味合ふ機會がさういふやうにして取去られて居るのであります。

孝子洞移居

掛塲すゑ

朝空のふか紫を劃りたつ白岳が嶺は窓より仰ぐ
洗物干しつゝ見たりきなかひの仁王岩山にかがよふ雲脚
あまりにものの音あらぬここにしてたま／＼は聞ゆ學校の鐘
移り來て未だ見慣れぬ庭木に小夜はさやかに月のさし入る
今日植ゑし小竹の稚葉ひつしりと月明に庭に影をおとせり
土塀越しの松の木梢のさゆらぎをいねながら見つ月のあかりに
いねたから見るにあかるき小夜の空一むら雲の光りつつ過ぐ

短歌の區別に就て

大內規夫

私は北原白秋の『香蘭』を中心に歌を研究してをる者でありますが、これより歌について少しくかいてみたいと思ふ。一般藝術は皆理想を持つてゐますが、今その事については申しません。先づ和歌短歌、自由律短歌の區別について述べてみたい。歌は昔、反歌と言ひ次第に短歌になつた。古今集になるに及び和歌となつたのでありますその和歌には大和歌、長歌、旋頭歌、混本歌なぞがありますが和歌として續いて參りました。明治時代になつて短歌といふ名前に還つたが、要するに和歌即ち短歌と云つても差支ない。自由律は口語歌から發達したもので、明治二十三年頃西出朝風氏が口語歌をやつてをりましたが、問題になりませんでした。ところが啄木がうまく口語を定型に嵌めて大體成功した。その後前田夕暮が自由律短歌をはじめたですが、あれは二十七、八字の短いものを拵へて四五ケ月試作したが駄目だつたので、何でもよいといふ所からきまりのないものを作つた。又淸水信及び石原純などが自由律短歌をはじめたのです。之によつて自由律短歌は生れたが、最近は没落しさうです。短歌の妙味は五七五七七の韻法にあります。西脇順三郎氏は、詩は發生したときから音樂的リズムを含んでをると云つてをりますが、日本語は母音が多く、音樂性に富んでゐます。五七五七七となつたのは音樂の流れから與へられた感じで、この感じが知らず／＼の間に歌になつて來たのであります。生理的に日本語と呼吸の回數とリズムとの計算として見ると五七五七七の最も適當であるとの說が出てをりますが、自由律は五七五七七でなくてよいといふ所から生れた。それならば、音樂的なものを抹殺した新らしい時と いつたほうがいゝ。自由律短歌なぞいふ名をつける必要はない。從來の短歌と自由律短歌とは兩立しない。抑も短歌は定型に決つてをるから。それを如何にして生かすかゞ重要な問題と思ふ。こちらでは自由短歌が盛のやうですね。百潮君が最近飛行機に乘つてから、定型では飛行機の氣分が現れないといつて、自由律の歌を發表してをりました。然し歌を作る上に於ては、定型とか自由律とかいつてをつては成功しない。專門的にやつた方が成功すると思ひます。私は歌を作りかけて十年程しかなりませんが、もう勝になつてやめられません。一つとを專門にやつて綜合雜誌を拵へて 大きな 藝術論的なものを纒めるといふ方法を採つたら宜からうと思つてをります

學藝だより

◇日田亞浪氏　四月二十一日東京發九州地方へ遊歷
◇川口純水氏　總督府技師に榮轉警務局衛生課勤務
◇宮崎子粉氏　本町四丁目八十三番地十二號へ轉居
◇隈部山猿氏　蓮池洞一八七ノ一轉居
◇吉祥千壽氏　新義州平壤の旅より十八日歸城
◇せゝらぎ第七號　五月十五日に發行、隔月發行を今後は月刊に改むる由

京日歌壇（一月集）

尾上柴舟選

水原　根洋　千木
侍となりて祖國の兵士歸りくる列車待ちつゝ襟ひそかなり
麻絲の亂るゝごとく狂ひ居る兇徒匪賊も親はあらむに

平南　松村　芳朗
かばん掛けて四溫日和を穩やかに急ぎ行くなり集配人は
淋しうもみぞさいなく田の畦をせはしく移る如月の雲

京城　英丘　彰風
來てはよくその下かげに休みたる木をなつかしみ燒け枝取るも
むつかしき試驗に落ちし夢に見てさむれば机にうちふし居たり

慶源　相園　蓉村
冬の日の長きをこゝに生きのびしたゞ一匹の蠅は悄くめず
じやれて來る小犬しからず緣先に四溫日和を樂しむ

京城　牛越喜久子
別れなば二度逢ふ日なからんと君をみつめぬ暗きホームに

聯珠　爭覇戰々符（17）

先手　山本　翻道（熊本）
後手　粟葉（千葉）
〇二六の後△にて三々負
粟葉自斃

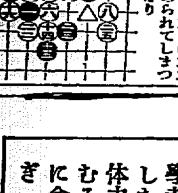

最初より●九迄は豫定の行動なり〇一〇は●一七を豫想して打つたのだが見當が外れた
●二一敗因何とか策の施し樣もあつたのに空しく長蛇を逸し〇二二以下あつさり追詰められてしまつたのは戰作ら遺憾なり

良い葡萄酒！と學者が分析証明をした 吾が赤玉は体力を旺んならしむる滋養分を多量に含み 老衰を防ぎ 肉体美を增す

病根……断つべく
精根……養ふべし
されど……
藥物濫用は排すべく
赤玉持用は廢すべからず

赤玉ポートワイン

びみ
しよう
ぶどう酒

微笑む花
昌慶苑の賑ひ

お待ち兼ねの昌慶苑の夜櫻は昨夜から開かれたが、花にあこがれてゐる京城人士、家族連れやさては仲のよい二人連れなど押しかけた人が約五千、花はまだ漸く笑ひかけた程度だが昨夜の昌慶苑はさすがに行樂の春の宵にふさはしい雜踏を見せて春氣分は百パーセントであつた、今年の電飾は御自慢だけあつてなかなかの出來榮え、他の飾り付は花の間だけで止すのは惜しい位の夜景であつた

靖國神社臨時大祭
行幸啓仰出さる

【東京電話】滿洲事變以後の殉國者を合祀する靖國神社の臨時大祭は二十六、七兩日修行されるが　天皇陛下には二十七日午前十時　皇后陛下には同十時十五分宮城御出門、自動車鹵簿にて同神社に行幸啓あらせられ親しく英靈に御參拜の上、御歸途遊就館に御立寄り遊ばされ、陳列品御覽の上十一時頃還幸啓あらせらる旨、二十一日正式に仰出された

大和撫子の赤誠
婦人愛國號を獻納
全國に呼びかける
日本航空婦人協會

【東京電話】戰後の活躍から更に一步を進め女性の愛國の赤誠をはつきりと表現しようと今度濱口夏子、鳩山薫子、床次蕗子さん等の名流夫人を顧問に推し理事長に陸奧ノトキ、理事に今井邦子、阪本ユキ子さんらが顏を並べ日本航空婦人協會を組織し先づ第一步として婦人愛國號機の獻納計畫を樹て全國婦人によびかける事となつた

陸軍機不時着
鎭川附近で

廿一日午後六時半頃平壤飛行第六聯隊大尉指揮の下に編隊飛行中であつた陸軍機の中一機は發動機に故障を生じ忠北鎭川郡鎭川面に不時着したが搭乘者には異狀なく機は現場で修理の上廿二日中には出發出來る見込み、なほ昨夜京城憲兵隊から下士以下三名は同夜九時京城驛發列車で現場に急行した

傷病九勇士
昨夜龍山へ

滿洲出征中途に傷ついた野砲第二十六聯隊杉本東曹長外八名の傷病兵は伊吹二等軍醫生外二名に護られて奉天發、二十一日午後八時五十分京城驛着、驛頭には林軍司令官、兒玉參謀長、眞崎旅團長を始め、多數將卒、林軍司令官夫人、今井田政務總監夫人其他愛國婦人會員等多數の出迎へあり、五臺の自動車で直に龍山衛戍病院に收容された

犬養さん
初めて放送
五月一日に

【東京電話】東京放送局ではラヂオ聽取者百萬を突破記念放送に何か大物の放送をねらつてゐたが先づ犬養首相に依賴する事に決定し森翰長を通して交渉中だが承諾を得られる模樣で實現すれば首相官邸にマイクを備へつけて全國に中繼する筈である犬養首相の放送するのは之が始めで期日は五月一日

間島の皇軍に慰問金
本府で取纏め

最近の間島狀勢に鑑み同地保護のため皇軍の出動を見てゐるが本府當局ではこれら軍人、軍屬並に遺族を慰問すべく有志の醵金を取纏め中であると

羽田、福岡間
夜間試驗飛行
月明と微風を利し
廿一日夜決行さる

【東京電話】空輸會社夜間定期航空のテストとして企てられた羽田福岡間夜間飛行は二十一日十六夜の月光と全コースの微風を利用して行はれた、空輸會社機フオツカー十一型機は小川、烈島兩操縱士、河井機關士、鈴木通信士乘組、山田、佐々木兩航空官、安島運航主任、井上技師同乘で午後八時八分十七秒離陸一路福岡に向つたが午後十一時頃大阪通過、二十二日午前二時頃太刀洗着の豫定

學生馬術大會
廿四日に

朝鮮學生馬術聯盟主催の昭和七年度選手選衡競技會は來る廿四日午後一時から京畿道騎馬隊馬場で擧行されることに決定したが參加校は大學、高商、城大豫科、高工、醫專、水原高農、高農、法專、大邱醫專科の九校で本年度選手權七名を選衡決定するが內三名は旣得權者があるので殘る四名を選衡することゝなつた尙當日は會長林學務局長、內藤騎兵大佐其他の臨席がある筈

勅諭下賜
五十年記念
盛大な祝典
二十四日朝鮮軍で

勅諭下賜五十年記念にあたり來る二十四日を期し東京では宮城前の記念祝典をはじめとして全國一齊に之が祝典を擧行することゝなつたが朝鮮軍司令部では凱旋將士を前に控て時局益々多端の折柄であるので勅諭の御精神を廣く半島市民一般に徹底せしむるとともに半島市民の精神を作興し國民皆兵の基礎を益々鞏固ならしむべく盛大なる五十年記念祝典を擧行することになつた

分列式と野宴

式は二十四日午前十時三十分から龍山練兵場に於て飛行部隊聯隊列の下に擧行、軍司令官の式辭、勅諭奉讀あり、終つて來賓總代宇垣總督の祝辭につゞいて一同萬歲を奉唱、軍司令官に對する分列式を以つて祝典擧行を完了することになつてゐるがなほ式後正午より龍山偕行社主催の下に同社に於て現役、在鄕軍人並に將校同相當官を招き野宴を開くことゝなつてゐる

賭博現行犯
男女八名御用

廿一日午後四時頃本町署高橋警部補の指揮する警官の一隊は若草町二國部安男（假名）の自宅を襲ひ折柄チー八賭博開帳中の婦人を交へた一味八名を一網打盡に檢擧

不敵な短刀强盜
警官を二度も刺す
熊本、福岡、大分三縣を橫行す

【熊本電報】去る十四日福岡縣大牟田市內にて强盜を働き逃走し又十七日熊本縣玉名郡伊倉町において取押へんとした高瀨署の勢多巡査の胸部に短刀を突刺し瀕死の重傷を負はせて山中に逃走した稀代の强盜は玉名郡梅林村中島直次で其の後大分縣下に潜伏しゐるといはれ熊本、福岡、大分三縣の警察部では血眼になり搜査中、二十一日未明大牟田市にも現はれ强盜を働き逃走せんとするを逮捕せんとした大牟田署巡査二名と格鬪の末又も鋭利な短刀にて一名を刺し重傷を負はせ他の一巡査を路上に投げとばして亂打し悠々と逃走した警察に依り大搜査網を張り探査中であるが、行方知れず市民は戰々恟々としてゐる

加藤神社
春の大祭
二十四日執行

龍山の加藤神社では恒例に依り來る二十四日午前十一時から春季大祭を執行し午後一時から參詣者に神酒を披露し祭典餘興としては一時から子供相撲、同六時から歌舞伎仁輪加手踊等の催しあり又夜は煙火を打揚げると

矢內上等兵遺骨

間島で名譽の戰死を遂げた矢內上等兵の遺骨は廿三日午前六時五十分京城驛着、同兵營において告別式をすまし同十時發內地へ歸還する

凱旋部隊の
大歡迎會
五月二日官民合同で
景福宮後庭に於て

二十六日凱旋する龍山部隊歡迎のため今井田總監、林泰輔その他十二氏發起となり來る五月二日景福宮後庭で官民合同の歡迎祝賀會を盛大に催すことゝなつた、當日は正午受付を開始、午後零時半より餘興を開き一時半開會する筈で會費は二圓、京城府秘書係又は龍山出張所に四月二十八日までに申込まれたいと

バス從業員の
紛糾落着く

京城府營バス從業員の待遇改善運動は、去る十六日提出された給與規定改正規則に端を發し、一時險惡化するまで尖鋭したが、從業員は彼等の職業が直接府民生活と密接な關係を有するといふ見地の下に從業員中から五名の代表を選んで運轉當局のために斡旋に支障を來たさざる樣留意し、先づ代表五名は既報の如く十九日府廳內務課に陳情書を提出した結果、二十一日遂に從業員の希望の大部分は容認せられ、又鳩山主任、中山監督に對する從業員の反感も門脇內務課長の斡旋によつて解消、兩者間に圓滿の解決を見るに至つた

府の大讓步

從業員の要求項目中府で容認したものは

一、所定就業時間延長に反對の件は財政不振の折柄止むを得ず
一、公休日は九日に一度
一、工事勤務給料は從來に復す
一、車掌貸錢取扱手當は從來に復す
一、所定就業時間以外勤の時間手當は從來に復す
一、早出遲刻により減額せざる事
一、乘客に對する手當は千分の十に引き上げる
一、喞手當を從來の一錢に復す

以上の如く府當局の大讓步を見た

少店員の
疑問の死
毆られた爲か

府內明治町二丁目四番地八木商科商會店員林致國（一七）は去る十五日病氣と稱して鍾路六丁目五三番地の自宅に歸り療養に努めたが廿一日午前一時に至り死亡した、然るに林の死因に不審を抱いた東大門署では刑事を派して內偵せしめたところ十五日、林が店員の身であるまじき行爲をなしたかどで同店主野村光政から算盤を以て頭部を毆打されその傷が因で歸宅したものである事を發見し同署では廿一日店主野村を招致して取調べを進めてゐるが果して右毆打事件が致命傷をなしたものなるや否かに就ては疑問とされるので廿一日午後死體は醫專病院にて解剖に附されたがその結果は未だ發表されず、東大門署では極秘裡に尙ほ取調べを進めてゐる

兩兵士の
軍法會議
二十五日開廷

步七九聯隊第三中隊步兵一等兵岡卓夫の逃亡、步八八新義州守備隊一等兵川原亭の『衛兵故なく勤務の場所を離る』にかゝる兩被告事件は二十五日軍司令部軍法會議に於いて第一回公判を開廷

免許のない
齒醫者

府內太平通り二ノ七田登雲三は無免許で齒科の治療に應じてゐたのをこの程本町署に逮捕され即決八十圓の罰金に科せられた

歐亞飛行の
新記錄
佛のサレル氏

【ケープタウン二十一日發電】フランスの名飛行家サレル氏はパリ郊外ル・ブールジエ飛行場から今曉零時三十分當地に飛來、三日と十九時間を以て西アフリカ經由、歐洲南亞間飛行を完了し歐亞飛行の新記錄を樹立した

六大學リーグ
芦田理事長
辭任を申出る

【東京電話】六大學野球聯盟芦田理事長、同光武會計係は十九日突如平沼副會長に進退伺を提出したが右は最近會計問題を中心に東角の紛風あるに鑑みその責を一身に負ふて自ら進んで辭任したもので二十一日午後六時からの理事及び最高委員會の協議會で進退を決するが兩氏の引退は多分實現するであらう

涙の出るほど
熱誠な各地の歡迎
南鮮の答禮飛行で強く感じた
愛國機をめぐる座談會（A）

われらの愛國機朝鮮號をめぐる山田航空兵中佐、秀島同大尉の歡迎座談會は本社主催の下に二十日午後七時半から朝鮮ホテルにおいて開催された、朝鮮號の名パイロット山田、秀島兩飛行將校の朝鮮訪問飛行をはじめ、佐藤航空官の飛行一般情況、久保田愛國部長の半島市民の獻金熱、川面監理課長、佐々木城大航空研究會長、德留所長の飛行場談等々……約二時間半に亘つて極めて有意義な愛國機座談會が開かれ、最後に本社中尾副社長は愛國機のパイロット山田、秀島の空の勇士に對し、兩飛行將校が、半島赤子の血と淚で造つた愛國機を朝鮮に見事運ばれて南鮮一帶の答禮飛行をなし、半島市民の歡迎に答へてくれた勞を深謝し、今後斯道における兩飛行將校の前途多幸な活躍を希望すると半島市民に代つて感謝と慰勞の言葉を述べた、兩飛行將校は之に對し、半島市民が無限の祖國愛をもつて愛國機を獻納されたことを深く感じかくの如き半島の市民によつて獻納された愛國機の搭乘者となつたことを喜ぶものであると答へ、中尾副社長と兩飛行將校との間に愛國機をめぐる麗はしい感激の言葉が相交され午後十時一同和氣藹々に散會した

◇中尾副社長　御多忙の折柄、貴重な時間をさかれて御出席下されましたことを感謝致します殊に山田中佐秀島大尉は今日まで南鮮一帶の答禮飛行をなされ連日の御活躍にかゝわらずよく出席を迎へましたことはわれくの深く喜んでゐるところであります、就きましては今日ここにほんの心ばかりの粗宴をはりまして愛國機を中心に皆樣の御高話を拜聽したいと存じますどうぞごゆつくりくつろいで御自由に御話し下されます樣希望致します

◇佐藤記者　山田中佐に朝鮮訪問飛行の模樣をうかゞひたいと思ひます

◇山田航空兵中佐　朝鮮飛行は初めてなので一寸惱まされました太刀洗を發つたときは風が強かつたので雲の下を通つて來ました、釜山で憲兵分隊長から低空飛行をしてくれと注文があつたので低空で釜山市街を一周した色の感謝ビラをまいて來ました內地飛行家がよく惱まされるといふ秋風嶺では流石に困りました、何しろあの大きな山が嶺が空の上にはたがつてゐるのでそれに非常な霧と惡氣流のためによく見えず、見ると山又山といふわけで全く閉口しました、大邱あたりに來たとき風が強くてよほど引かへさうかと思つた程でした

◇中尾副社長　飛行家にとつて朝鮮はどうですか

◇山田航空兵中佐　朝鮮は初めてなので困難の點も深かかつたのでせうが山が多いので一寸惱まされる方です、殊に秋風嶺は流石に內地飛行家の噂さどほり險惡な地點です

◇川面監理課長　その點滿洲は飛びよいでせうね朝鮮半島がそのまゝ入るやうな平原が續いてゐますから

◇佐藤航空官　滿洲には目下十八個の飛行場と五十六個の中繼着陸所があります

◇中尾副社長　今回の滿洲事變で海軍機が敵機を射落したがあれは我空軍史上始めてのやうに聞いて居りましたがそうですか

◇山田中佐　初めてですあれは隨分勇敢な空中戰を演じました支那機は目下アメリカの陸軍で使用してゐる優秀な戰鬪機で射落した海軍機は現在では餘り使はれぬ劣つた一式の飛行機でした

◇佐藤記者　飛行機の性能が空中戰に於いて持つ力は、どの位のものでせうか

◇山田中佐　性能のよいものは飛行機それ自體に於いては旣に勝つてゐますが勿論技術の優劣もありますがいくら製練向に攻擊力をもつてゐても例へば速力の少ないものは敵機に追ひつくことが出來ないと云ふわけで飛行機の性能は飛行士の優秀は勿論、その人の精神的力の旺盛に關聯してそれだけよくなければ充分に活躍出來ないわけです

◇佐藤記者　優秀な飛行士、いはゆる精神力の旺盛な勇敢な飛行士は性能の劣つた飛行機をもたせるといふことは優秀な飛行士を機械故にみすく殺してしまふといふ結果になるわけですな

◇佐藤航空官　そうです、なんといつても性能のよい飛行機でなければなりません、今回半島市民の獻納された愛國機第十號の如きは純國產品で世界に誇る性能をもつた優秀なる偵察機です

◇中尾副社長　飛行機の搭乘者ですが例へばあなた（山田中佐）と秀島大尉との連絡などはどうなつて居りますか出來るのですか

◇山田中佐　連絡は操縱者の方からは出來ません、たゞ私（指揮官）の方から出來ることになつて居ります

◇中尾副社長　夜飛ぶのと晝飛ぶのとどちらが安全でせうか

◇山田中佐　概して夜飛ぶ方が安全です、夜、けいづれも位置の燈を目標にしてとびます、燈は可成り遠くからでも見えますので一番の目標になります、此間內地でやつた防空演習のやうに街で燈を消してしまふと全く眞暗で何處が何處やらわからず燈のないときは中々危險です

◇中尾副社長　歐洲戰爭の時のロンドン、パリ空襲の時はあれはツエペリン飛行船だけでしたのですか

◇山田中佐　ツエペリンのほかに飛行機も空襲してゐますがロンドン、パリの上空に出てたのはほんの少數で大部分の飛行機は眞暗なのでとんだ方向違ひの方面にいつてゐます

◇川面監理課長　私はいつも云つてゐることですが、これからの都市計畫には必ず飛行場所をその計畫に入れることが必要であると思ひますがいかゞですか

◇德留空輸支所長　全く賛成です、飛行場を持たぬ都市は將來發展しないと云ふも過言ではないと思ひます

◇川面監理課長　今後の都市發展と共に將來の交通路は地下か地上に求めなければなりません、地下ならトンネルを掘るやうで經費が高くかゝりますが地上は一點の被害物もなく自由に交通路を開拓出來るので今後益々地上の所謂飛行機による交通が發達すると思ひますが…

◇佐藤記者　時間の縮小、緊急を要する要件等々飛行機による交通往來は凡ての都市的文化乃至文化的要求を完全に滿足させてくれますね

◇中尾副社長　飛行機は『通る道』と云ふものがあるのですか、例へば鐵道連絡のやうに一定の航空路といふものがですね

◇德留航空輸送支所長　定期航空路を飛んで來る旅客機と連絡船とがいつも同じ時間に上下になつて困りますから連絡船に一定の海路があるやうに飛行機にもやゝそれに似た航空路があります、然し航空路の場合は概して『この路は飛行機にとつて危險の少ない道である』といふ程度のものでいはゞ一番安全な道を指示して航空路と名打つわけでして、風の吹き廻しや氣流の關係で變更して連絡船のやうな一定した空路といふものはありません

◇佐藤記者　久保田さん、今度の愛國機に對する半島市民の熱意についてお話をうけ給りたいと思ひますが

◇久保田愛國部長　…りまず今回朝鮮愛國機第十號に搭乘して朝鮮に參りましたが各地に於いて市民の心からの歡迎をうけ我々は心から御禮をしてゐる次第です、陸軍大臣より御地の愛國機に搭乘して御地に參いるにあたりまして朝鮮には愛國機に對し非常なる熱誠をもつてゐるから萬事よろしく取計い出來るだけ朝鮮全土を答禮して感謝の意を表せよと仰せつかつて來ました、今日の南鮮答禮飛行にも上空から各市に於ける市民の歡迎の樣子を見て着陸所があれば飛び降りて御禮を申したい程でした

◇秀島大尉　殊に順天では小學生が一方に『天』の字、『順』の字、一方に文字をかいて居りましたがこれが白と一この白い服は朝鮮兒童女生徒でせう……小學生がかうして歡迎の文字を形造つてゐるのを空からハッキリ見にました全く淚の出るやうな心の悦びを感じました、朝鮮市民の愛國熱を文字通り目撃し我々は只々感謝を致すと共に、かくの如き至誠の人々によつて獻納されて愛國機の搭乘者となつたことを誇りとし今後滿洲にまいりましても背後にみた樣の力強い御後援のあることを思ひ皆樣の萬分の一でもと御期待にそむかぬ樣決心して居る次第であります

（寫眞說明右から德留空輸支所長、久保田中佐、中尾本社副社長、佐藤航空官、山田航空中佐、同秀島大尉、川面監理課長、佐々木城大航空研究會長）

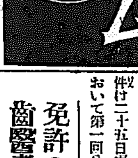

サンエス
萬年筆・インキ
代表優良國產
新學期に際し
特に學生向新製品
數種發賣
最寄りの文具店百貨店にて御購求下さい
東京市日本橋區本町三丁目
サンエス本舖　細沼株式會社
「新型發賣新代謝品」
￥1.50以上

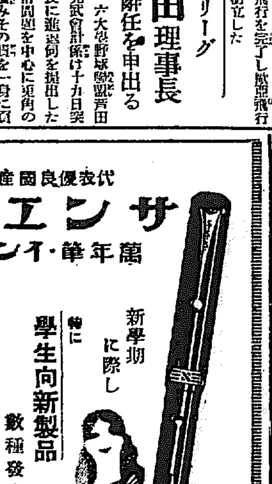

感冒にトランシン

フライシン
人畜無害
よく賣れる……殺虫液の親玉……
諸害蟲の驅除は刻下の急務。
……文化住宅の必需品です！
全滅
カ　ノミ　ウジ　アリ　ナンキン虫
ハイ　シラミ　ハムシ　ダニ　アブラムシ
特約店募集
製造發賣元
京城　厚生堂

心懸のよい奥さん
ミツヤソース
で味の妙所をつく

債券
八間屋ヲ利用スル二限ル
一組口数、五圓券二十錢
十圓券三十錢
地方送料及仲間取引場無料
債券大販問屋　山本商會

朝鮮支那
おみやげ
海市商會
電本二〇五番

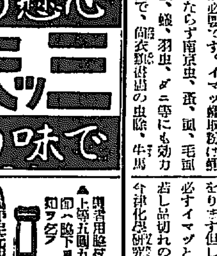

高野義足製作所
京城長谷川町

チッエンサ
ムーリク執

特別案內
外科　內科
花柳病　レントゲン科
慢性淋病
島崎病院

恩給
京城府若草町四九
旋丸商會

恩給
低利即時取引手數料
多額利用者の有利他

代診
外科に經驗あれば更に可
京城　仁川支局

病院
姓名在社

恩給
京城府吉市町

麻雀
クラブ譲る

貸家

募集

女事

結髮

麻雀

京日案內

ラヂオ電機材料一式卸
河浪商會

內科・小兒科
小林病院

朝鮮一齊に
大蠅取デー
（廿日より廿六日迄）
かうしてお取りなさい

人類の仇敵である蠅を社會衞生の爲、廿日より廿六日迄の間に朝鮮一齊に、ぜひ取つて下さい。

衞生試驗所の試驗結果によれば最も簡便な蠅取り法は、蠅研究の大家今村佛國理學博士の發明せる專賣特許イマヅ蠅取粉で取るのです。これを朝掃除の前に室を閉め切つて極少量まいて置くと、十分もたてば

蠅は全部

落ちて死んでゐますから、それを掃き出せば惡い什器等を汚す事もなく、最も簡單に取れます。すぐ實行して下さい。又廚間、工場、大食堂、ゴミ溜等には充分にまく事が必要です。イマヅ蠅取粉は蠅のみならず南京虫、蚤、虱、毛虱、油虫、蟻、羽虫、ダニ等にも効力絶大で、簡衣類害虫の虫除、牛馬の…

夏の家庭

にも衞生上必ず一罐は備へて下さい。又本藥を衞生大掃除の時、床下に撒けば虫類を根絶し、傳染病の豫防になるから、公衆衞生の爲ぜひ實行して下さい。

惡臭を止め

便所には同博士發明のイマヅ香油をマケば、蠅、ウジの發生を防止し傳染病の豫防となります。蠅取りと同時にこれも必ず實行せられたい。

右藥品は到る處の藥店で販賣して居ります但し効かぬニセ物あり、必ずイマヅと御指定を願ひます、若し品切れの節は大阪大仁本町三今津化學研究所へ申込

命の最高峰 (98)

平山蘆江 作
布施長春 畫

「もし、何等かの方法で、金をかへして、身がらを引取るとなつたら」と久我がまだ心配してゐる。

「返せるものですか」といふのが白崎。

「いや、粕谷へ義理を立てる日にや、粕谷が何とかしないとも限らない」

「なアに、そこへゆくと、瞬ア公は、決して義理を立てるほど、粕谷の恩を受けてはゐませんよ」

「それもさうだな」

「ですからね、いよ／＼撮影にかゝる時一同顔よせをして、はじめて、ヤア、君もこつちへ來てくれましたか、ぐらゐのところで、胡麻化して了ふんですねははは」

皆は朗らかだつた。

「兎に角、何もかも馬鹿に好都合だ、ところで第一回作品は僕のものだけぢやないでせうね」と、久我がいふと。

「女馬賊團といふのが出ますよ。時局問題をナンセンスで取扱かつて、オール女優スターといふ計畫です」

「女馬賊曲、なるほど、戰爭文學の方向をかへやうといふんだな」

「さうです。それから追かけて矢つぎ早にも一つ女優ものといふんですが、先生、何か御選定を願ひます」

「よろしい、何でもあるよ。――後藤さん、きよ子といふ女はどうしました――」

「は、それがね、横濱附近で逃げだしたつきり、行方不明なんですが」

「まだ判りませんか、手がかりもないんですか」

「皆目、判りませんので、一體警察がのろまですわ。現在、道番がついてゐて、あのくらゐの少女に逃げられるといふ方がおまつかいな」と中原がさし出て來る。

「死んだんぢやないでせうね」と白崎がいへば、

「いや死にはすまい。一旦死に損じたら、もうなか／＼自殺といふ事は出來ないものださうだ」

「なアに、間もなく見つかりますよ。あの子は強情なやうで、實は利口なものですからね、なか／＼むやみに命を粗末にするやうな事はありませんよ」後藤は存外、落付いてゐる。

京城名物（南大門通三）北京料理福囍樓

「後藤さんがさう仰やるからはいづれ、はつきりしたあてがおありなんでせうが、――何しろ、あの子けものになりますね」と久我がいふと、

「うん、あいつけものになる。あの位のしほらしい味を持つた女優は一寸尠ないと思ひますね。あの女と、瞬ア公を組ませて、理想的の映畫を、早くとりたいなア」と白崎がいふ。

「よろしうおまんな、瞬沙子けんの君江、きよ子けんの房江といふ事にして兄姉妹のやうなもんが出來るのやつたら、きつと受けまつせ」

中原はほく／＼しながら差出口をする。

撮影から電話があつて、東京新聞のお方がお目にかゝりたいと仰つてですといふしらせがある。

「東京新聞の山路陽三郎といふ人ださうだが、『ヘテナ』と、後藤け小首をひねつてから、

「兎に角、通して下さい」と受話器を措いた。

「あの山路とちがふかな」と中原に話しかける。

「山路陽三郎、さよですな。同じやうな名前だんな」

「次の間を仕切つて、あつちで逢ふ」

「へイ、畏こまりました」と中原が次の間へ出た。

「粕谷プロダクションの引こぬき事件を聞きに來たんですよ。出たら目を云つておやんなさい」

「無論さ、それは承知してゐる。併し山路陽三郎、きよ子の兄と同姓同名なんですが、どうもをかしな事があるものだ。孫によつたら本人かも知れない」

「もし本人だつたら、何卒しあはせでせう。きよ子についての手がかりがあるかも知れないし、それに、きよ子に對して好意を持つてお見せになつたら、當人、すつかり、こつちの味方になりますからね」

「うん、兎に角逢つて見ませう」と後藤は立ち上つた。

カゼネツに一番よくきく ネツトール 販賣店各地にあり 京城府黃金町二ノ八八 本舗 林藥房

京染なれば京屋

DK ラヂオ 二十二日（金）

午前一〇時三〇分 氣象概況 各地天氣概況 仁川觀測所發表
同一〇時四五分 料理獻立 日用品値段 京城府廳發表
同一一時五九分 正午の時報 ニユース
午後〇時三〇分 端唄と俗曲 イ、春雨 ロ、むつとして ハ、富士の裾野 イ、有明節 ロ、潮來節 ハ、柏崎 三味線 柳家絹子
同一時一〇分 家庭講座 入學兒童の教育方針（二） 宋今璇
同二時一五分 家庭講座 家庭に對する生花（一）
同四時〇分 ニユース 公示事項 渡邊振興宗
同五時四五分 ラヂオ體操 職業紹介事項 當夜のプログラム發表
同六時〇分 お話（A）子供の川柳 テキスト八、九ページ 西島
同六時三〇分 英語講座（A）初等科（六） 岡倉由三郎
同七時〇分 ニユース 公示事項 翌日のプログラム發表
同七時三〇分 趣味講演 洋畫壇の趨向 間部時雄
同八時〇分 放送歌劇（A）東京府下荏原町新交響樂團演奏所より中繼 プッチーニ作、伊庭孝譯『ラ・ボエーム』 指揮
第一景ルドルフの部屋、第二景料理店モミユの庭、第三景街頭 第四景ルドルフの部屋
（配役）貧しい娘ミミ 菊池綾子 ミユゼット 關種子 詩人ルドルフ 田谷力三 畫家マルセル 內田榮一 音樂家ショーナル 鯨井孝 哲學者コリン 下八川圭祐 富める官吏 能美正彥 伴奏 日本放送交響樂團 指揮 ニコライ・シフエルブラット
同九時〇分 浪花節（B）安政疑獄 酒田芳三郎 京山若丸
同九時三〇分 時報（A） 概況 各地天氣概況 仁川觀測所發表
引續き 朝鮮名唱大會（寫眞中繼）順序不同 京城 朝鮮券番李錦紅外、漢城券番金錦玉外、京城券番劉玉香外 仁川 龍城券番林明月外

端唄と俗曲

海州 西妓組合金梅花外 平壤 箕城券番韓瓊心外 鎭南浦 三和券番金秋月外 群山 明和券番金御發外 他に李東伯、金昌煥等特別出演

午後〇時三〇分
端唄 唄、三味線 柳家絹子

（イ）春雨にしつぽり濡るゝ鶯の、羽風に匂ふ梅が香の、花にたわむれしをらしさ、小鳥でさへも一と節に、ねぐら定めぬ氣は一つ、私は鶯主は梅、やがて身まゝ氣まゝになるならば、サ、鶯宿梅ぢやないかいな、サ、なんでもよいわいな

（ロ）むつとして歸れば角の雨に、叫し胸を春雨に、又明れて行く月の影ならば、おぼろにしてほしや

（ハ）富士の裾野にたつかりや、中を忍んで曾我兄弟が、日頃仇とつけねらふ、眞がとりもつ雨が下、おのれ祐經一刀、やれ待て、それ待て、待てと停めたけ五所の五郎丸

俗曲

（イ）有明の月より外に誰れ一人知る人もなき、辟屋の中、此世ばかりかあの世まで、きこと明かせやほとゝぎす

（ロ）住みなれし故郷の空を見て、進み行く身は國の爲攻め行く先は滿洲か、或は又雪降るしべりやか

小夜更けて降り來る雪の其中に出征兵士が凛々しくも、滿洲曠野にヨ、起き伏してヨ、正義の又報ひ國の仇

（ニ）義理ゆゑに、二度の勤めの左褄又の逢瀬を待つ永き、雨の降る夜も風の日も、思ひ出してけ忍び泣き

（ハ）可愛がられた筍が、今ぢや切られて割られて桶のたがに掛けられて締められた

米山さんから雲が出た、今に夕立が來るやら、ぴんからしゃんから、どんがらりんと音がする

趣味講演
七時三〇分
洋畫壇の趨向 間部時雄

氏は我國洋畫界の重鎭で白日會の會員、今回の來城を機としDKのマイクに立たれる事になつた

概要 繪畫の本流と支流、繪畫の現在と將來、歐洲畫壇と東京畫壇の交渉、明治初年より末期迄大出より昭和の今日迄の略史、洋畫壇の分派、帝展、二科、春陽、白日會等の略史

讀者らん

▲京城グラウンドでの觀覽料と別に入場料を取られるのは解釋の方法がむつかしい。グラウンドの所有者と使用者とは別個のものだといふかも知れないが頑強でこの様な鷄のグラウンドで觀覽券と入場料を別々に取られるところは日本國しと離へども余り類がない。早晩當局者の圓滿な常識は當然こんな明確な不明確さを廢棄されると考へるが早くファンの爲に便宜を計られるべく一寄をわづらはしたい（ファン）▲京城府黃金町三丁目は時局に遠慮して例年の町內運動會を本年は中止に決定したのは當に國民として機宜に適したる申合せである此際大袈裟な運動會類似の催し事は斷然遠慮するは勿論若しそんな費用があるなら例令一錢でも國家の非常時に際する獻金にして貰ひたいものだ（一在城軍人）▲ショップガールの苦學生操同情致します貧熙シヤゝにさけります親のすねかじりの學生が我々苦學生の氣持なんかわかるもんずか（浪人の苦學生）▲○デパートの三階時計部の店員よ此間時計の紐を買求めんが爲價を聞くと頭を見てはこそこそと耳うちをなしたり笑つたりした其の時我々けどんなにいやな氣がしたと思ふか。たかが十錢とあなどつたのかそれともなにが輕だつたかそれはどうでも好いが大デパートの店員としての態度であらうか店員よそなたけ十錢の眞さがわからないのか（憤慨生）▲最近金菓とかで晝間又は夜間ハワイアンギターを唄入れてやるのがあるが今少し練習を望む、勿論營業に惡まれぬ朝鮮だから望ましくけあるぶやる以上は今少し腕と自重が欲しい

▲放務局の反省を求む（東京に居た學生）▲十七日昌慶苑で京中五年生の修學旅行に付いて御尋ねになりました婦人は本日發表になりましたので御約束の通り本欄を借りて御知らせします五月八日『日曜』前一〇、一五京城驛發南、浮津、會寧、上三峰、朱乙、咸興、興南の北鮮各地を見學して五月十四日（土）前六、五〇京城着の豫定です尚島には朝山屯に渡るだけで御地には參りません滿洲には去年行きました（京中生）▲十七日の岩本晋洲氏御用件の事にて本町三ノ三宛にお手紙差上げましたが戻つて參りました確なる御住所紙上にてお知らせ下さいませんか（一條英哲）▲十九日の御觀女樣京城以外の土地でも宜しければ是非御觀敷座御座いますから御手紙下さい（是非御願したき者）▲生後二ケ月身元の良き女の兒愛兒紀にもらつていたゞきたく御願申上ます（雷門山榮町七谷口）▲信用ある雜誌社で素人の方でも宜しいですが婦人記者一名入用です、御希望の方は下記まで（龍木四三二九）▲內地から五日前に參りました當年卅五才の婦人『獨身』でございますお留守番でも仲働でも女中にでもお使ひ下さる方はございませんでせうか（本局四〇七〇サカエ）▲私は日下大學に通つて居るものですが下宿に非常に困つて居りますどなた様か普通家で御世話下さいませんか（御願生）▲市內通ひに毛糸編物一切お教へ下さる方は御座いませんか（習ひ度き者）▲都合により多年飼育の白鳳を誠の愛好家へ安くお分けします（愛鳳家）▲煽風機を改造致し度く研究中のものですが誰樣か煽風機の古物を御讓り下さる御方は御座いませんでせうか（南米倉町一七四研究生）

將棋新手合（五）

於東京市日本橋區蠣殼町二ノ面 讀賣木將棋部
飛角香交△五段 坂口允彥（東京）
飛落番▲初段 都築俊太（東京）
（圖は四四角迄の局面）

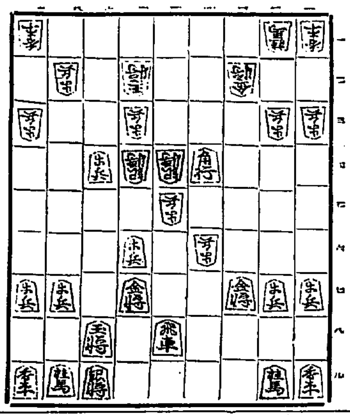

同弟發讀局 時間▲都築氏 金歩

△五二玉 ▲七三歩成 △七五桂 ▲六二と △四二玉 ▲一一角成
△六七桂成 ▲同玉 △四五角 ▲五六歩 △同歩 ▲四四香
△四三銀引 ▲五二金 △三二玉 ▲四三香成 △五七歩成 ▲同玉
△五六金 ▲四八玉迄にて都築氏の勝

【讀日木七段講評】（下手）七二歩となつて敵玉へ肉迫するのは當然である

（上手）七五桂と打つのは無理である、茲は三三金と上つて敵の應手を窺ふ處である

（下手）一一角となつて、一手遊さを狙ふのは宜しい

【總評】本局に飛落に於ける振飛車を採る策戰である、四三金御め戰法を上手が選んだのはよかつたが、下手方は此の戰法に對し研究してあつたとみえ直に四五歩と挑戰したのはよかつた、而して中盤に於て上手方は六二銀と繰るべきを、四六歩と打つたので、敵に鋭く四五歩ヲ打たれ、次に三八金と上られたので、六四角と防戰する一手となつて形勢を悪化させた。終盤に於ける下手方は少しもアセラず敵を攻め敗つたのは見事であつた

（註）此の對局は私の近頃に集る新進棋賞會の棋士と専門家との間に、角落は四段迄ひか、五段迄ひかの議論から生じた手合でありて坂口氏と都築氏を選んで、飛角香落の三番勝負を闘つたのであるが、而して三番局の結果は孰れに歸するかに興味をもたれてゐる

今日の新刊

（鮮滿圖書發賣）
那文部 殖民統治史研究號 經濟月報（第一九五號）赤尾正夫▲黃海道讀友（四月號）谷口慶弘▲京城彙報（第一二六號）門脇默一▲朝鮮之觀界（第三卷第三號）猪脇源治郎▲久木（四月號）末田晃▲自啓（第九十一號）吉村秀藏▲週刊朝鮮（第十九號）河野年▲藝術市場（一號）伊藤哲▲忠清南道例規集下卷追錄（第十八號）酒井與三吉▲忠清南道例規集上卷追錄（第十八號）同人▲其他六

鮮文部 彗星（四月號）車相瓚▲我等（四月號）申明均

（那文部）むつみ創刊號（滿洲派遣軍慰問號）中司征▲子供の友（第十號）宮田雅夫▲軌道（女流詩人號第十二號）國弘坦▲婦人畫報（第二十九號）浦田省三▲女性と家庭（四月號）高橋幸一▲朝鮮藥報（第六卷第六號）川島喜彌▲昭和中興の靑年 高木五郎▲中等敎育漢文讀本標準習題（卷一）前田登久雄▲其他四

（鮮文部）新女性（四月號）車相瓚▲佛教四含 金月峰▲大槍補無選流行新新羅獄（三版）姜義永▲金陵組合月報（第六十四號）西新一

演藝案內

中央館 マキネ 帝キネ
二十一日より超特別大公開
ジヨン・フランシス・デイロン氏監督 スコツト・ダーリング氏原作 ベリー・カンプスン氏主演 ロレツタ・ヤング嬢助演
大海洋活劇 **眞紅の海** 全七卷
無限に廣く空と海の上に展開される

浪花館
四月廿一日より二日間（入場無料）
竹本彌國太夫大會 彌國會
義太夫大會
彼女ヘタツクル
愛の町

喜樂館 日活直營
二十一日より特別公開 監督 益田晴夫 安木淳
勤王田舎噺
嘆きの天使 全十卷
神神の龍兒 全十卷

朝鮮劇場
滿洲行進曲 全八卷
柳生十兵衞 全八卷

東亞俱樂部
廿日より三日間上映 御入場料 大人 小人
お江戶放浪記
硝子箱の處女
南地囃子

京龍館
鞍馬天狗

朝日座
別れの悲曲
正ちやんの冒險
博多淡海 大一座 九州名物 二輪加

大正館
眼の新聞
長樂寺の新太郎

龍山劇場
滿洲行進曲
五色會一行

京城演藝館
曾我廼家五十郎 大一座
替り狂言二十日より
一、笑劇 メリケン粉
二、時代劇 涙の兄妹
三、喜劇 赤毛布
四、悲劇 雪の夜話

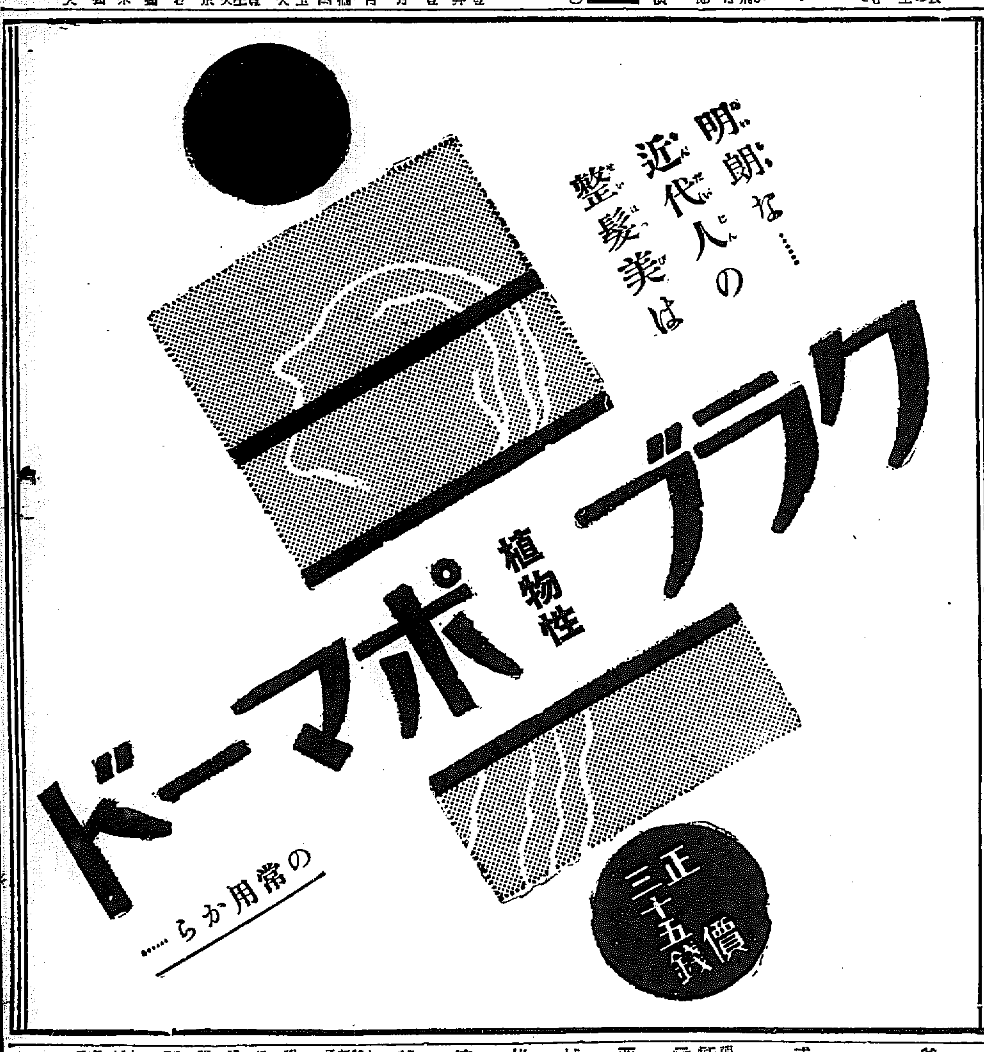

仁川出帆豫定

鮮航同盟會 仁川支部

定期出帆 朝鮮郵船

◎營口航路開始

阿波共同汽船出帆

威海衛、芝罘、大連行 利通號
威海衛、芝罘、大連行 共同丸

日本郵船出帆

元山出帆

釜山出帆

木浦出帆

朝鮮汽船出帆廣告

代理店 野口商會

鎭南浦、大連、天津行 長山丸

朝鮮北海道大連線

裏日本北海道行

裏日本北海道樺太行

浦項出帆 裏日本北海道行

釜山出帆 裏日本北海道行

木浦出帆 裏日本北海道行

群山出帆 裏日本北海道樺太行

仁川出帆 大連直行

鎭南浦出帆

元山出帆

西湖津出帆

城津出帆

雄基出帆

淸津出帆

新潟北鮮北海道線

朝鮮北海道大連線 寄港地
大連、鎭南浦、群山、仁川、木浦、釜山、浦項、江陵、城津、雄基、淸津、元山、西湖津、新浦、新潟、小樽、函館、伏木、敦賀、舞鶴

使用船 朝鮮丸 日本海丸 鮮海丸 明石丸

新潟北鮮北海道線 寄港地順序
小樽、函館、新潟、元山、西湖津、城津、雄基、淸津、新潟

各船共貨物出廻に應じ右の他臨時寄港

鳴谷汽船株式會社 仁川出張所